

## Índice

### Dados da Empresa

Composição do Capital	1
-----------------------	---

### DFs Individuais

Balanço Patrimonial Ativo	2
Balanço Patrimonial Passivo	4
Demonstração do Resultado	6
Demonstração do Resultado Abrangente	7
Demonstração do Fluxo de Caixa (Método Indireto)	8

### Demonstração das Mutações do Patrimônio Líquido

DMPL - 01/01/2023 à 31/12/2023	10
DMPL - 01/01/2022 à 31/12/2022	11
DMPL - 01/01/2021 à 31/12/2021	12
Demonstração de Valor Adicionado	13

### DFs Consolidadas

Balanço Patrimonial Ativo	15
Balanço Patrimonial Passivo	17
Demonstração do Resultado	19
Demonstração do Resultado Abrangente	20
Demonstração do Fluxo de Caixa (Método Indireto)	21

### Demonstração das Mutações do Patrimônio Líquido

DMPL - 01/01/2023 à 31/12/2023	23
DMPL - 01/01/2022 à 31/12/2022	24
DMPL - 01/01/2021 à 31/12/2021	25
Demonstração de Valor Adicionado	26

Relatório da Administração/Comentário do Desempenho	28
---	----

Notas Explicativas	45
--------------------	----

### Pareceres e Declarações

Relatório do Auditor Independente - Sem Ressalva	136
Declaração dos Diretores sobre as Demonstrações Financeiras	139
Declaração dos Diretores sobre o Relatório do Auditor Independente	140

Dados da Empresa / Composição do Capital

Número de Ações (Mil)	Último Exercício Social 31/12/2023
Do Capital Integralizado	
Ordinárias	84.706
Preferenciais	0
Total	84.706
Em Tesouraria	
Ordinárias	0
Preferenciais	0
Total	0

**DFs Individuais / Balanço Patrimonial Ativo****(Reais Mil)**

<b>Código da Conta</b>	<b>Descrição da Conta</b>	<b>Último Exercício 31/12/2023</b>	<b>Penúltimo Exercício 31/12/2022</b>	<b>Antepenúltimo Exercício 31/12/2021</b>
1	Ativo Total	3.120.840	2.930.929	2.837.098
1.01	Ativo Circulante	631.917	579.886	823.326
1.01.01	Caixa e Equivalentes de Caixa	139.961	24.859	115.765
1.01.02	Aplicações Financeiras	96.137	193.306	354.976
1.01.03	Contas a Receber	273.384	228.367	245.483
1.01.03.01	Clientes	273.384	228.367	245.483
1.01.03.01.01	Clientes	271.233	228.212	244.363
1.01.03.01.02	Clientes - Partes relacionadas	2.151	155	1.120
1.01.04	Estoques	53.298	48.123	36.921
1.01.06	Tributos a Recuperar	29.169	41.330	35.492
1.01.06.01	Tributos Correntes a Recuperar	29.169	41.330	35.492
1.01.06.01.01	IR e CS a recuperar	20.574	21.129	9.405
1.01.06.01.02	Outros tributos a recuperar	8.595	20.201	26.087
1.01.07	Despesas Antecipadas	4.769	5.550	3.231
1.01.08	Outros Ativos Circulantes	35.199	38.351	31.458
1.01.08.03	Outros	35.199	38.351	31.458
1.01.08.03.01	Outras contas a receber	7.625	3.966	3.677
1.01.08.03.02	Estoque de veículos e equipamentos	27.574	18.524	16.857
1.01.08.03.03	Dividendos a receber	0	15.861	10.924
1.02	Ativo Não Circulante	2.488.923	2.351.043	2.013.772
1.02.01	Ativo Realizável a Longo Prazo	99.273	82.946	124.410
1.02.01.08	Despesas Antecipadas	146	33	119
1.02.01.09	Créditos com Partes Relacionadas	5.076	5.872	6.769
1.02.01.10	Outros Ativos Não Circulantes	94.051	77.041	117.522
1.02.01.10.03	Tributos a recuperar	33.041	28.090	23.638
1.02.01.10.04	Outras contas a receber	34.946	29.340	29.074
1.02.01.10.05	Depósitos judiciais	8.401	9.540	10.665
1.02.01.10.06	Operação com derivativos	17.663	625	10.111

DFs Individuais / Balanço Patrimonial Ativo

(Reais Mil)

Código da Conta	Descrição da Conta	Último Exercício 31/12/2023	Penúltimo Exercício 31/12/2022	Antepenúltimo Exercício 31/12/2021
1.02.01.10.07	Contas a Receber	0	9.446	44.034
1.02.02	Investimentos	1.364.264	1.359.408	1.028.074
1.02.02.01	Participações Societárias	1.364.085	1.359.229	1.027.895
1.02.02.01.02	Participações em Controladas	1.337.265	1.329.889	970.431
1.02.02.01.04	Outros Investimentos	26.820	29.340	57.464
1.02.02.02	Propriedades para Investimento	179	179	179
1.02.02.02.01	Incentivo fiscal	179	179	179
1.02.03	Imobilizado	928.170	811.562	819.754
1.02.04	Intangível	97.216	97.127	41.534

**DFs Individuais / Balanço Patrimonial Passivo****(Reais Mil)**

<b>Código da Conta</b>	<b>Descrição da Conta</b>	<b>Último Exercício 31/12/2023</b>	<b>Penúltimo Exercício 31/12/2022</b>	<b>Antepenúltimo Exercício 31/12/2021</b>
2	Passivo Total	3.120.840	2.930.929	2.837.098
2.01	Passivo Circulante	422.053	370.092	455.017
2.01.01	Obrigações Sociais e Trabalhistas	38.583	32.246	32.409
2.01.02	Fornecedores	45.570	25.596	29.782
2.01.02.01	Fornecedores Nacionais	45.570	25.596	29.782
2.01.02.01.01	Fornecedores	43.618	24.102	24.938
2.01.02.01.02	Fornecedores - Partes relacionadas	1.952	1.494	4.844
2.01.03	Obrigações Fiscais	12.508	9.260	14.622
2.01.03.01	Obrigações Fiscais Federais	12.508	9.260	14.622
2.01.03.01.05	Outros	12.508	9.260	14.622
2.01.04	Empréstimos e Financiamentos	308.638	273.336	356.102
2.01.05	Outras Obrigações	6.477	7.544	1.086
2.01.05.02	Outros	6.477	7.544	1.086
2.01.05.02.04	Adiantamento de clientes	4.073	1.061	88
2.01.05.02.05	Contas a pagar	2.404	6.483	998
2.01.06	Provisões	10.277	22.110	21.016
2.01.06.02	Outras Provisões	10.277	22.110	21.016
2.01.06.02.04	Operação com derivativos	10.277	14.740	5.860
2.01.06.02.05	Dividendos a pagar	0	7.370	15.156
2.02	Passivo Não Circulante	1.761.687	1.702.171	1.577.251
2.02.01	Empréstimos e Financiamentos	1.744.798	1.645.336	1.476.398
2.02.02	Outras Obrigações	2.895	871	1.756
2.02.02.01	Passivos com Partes Relacionadas	294	147	267
2.02.02.02	Outros	2.601	724	1.489
2.02.02.02.05	Outras obrigações tributárias	201	724	1.489
2.02.02.02.06	Contas a pagar	2.400	0	0
2.02.03	Tributos Diferidos	3.783	42.507	84.975
2.02.03.01	Imposto de Renda e Contribuição Social Diferidos	3.783	42.507	84.975

DFs Individuais / Balanço Patrimonial Passivo

(Reais Mil)

Código da Conta	Descrição da Conta	Último Exercício 31/12/2023	Penúltimo Exercício 31/12/2022	Antepenúltimo Exercício 31/12/2021
2.02.04	Provisões	10.211	13.457	14.122
2.02.04.01	Provisões Fiscais Previdenciárias Trabalhistas e Cíveis	10.211	13.457	14.122
2.03	Patrimônio Líquido	937.100	858.666	804.830
2.03.01	Capital Social Realizado	532.000	532.000	332.000
2.03.02	Reservas de Capital	9.338	9.338	9.338
2.03.04	Reservas de Lucros	393.392	317.785	455.838
2.03.04.01	Reserva Legal	49.261	43.022	38.598
2.03.04.05	Reserva de Retenção de Lucros	305.012	235.644	417.240
2.03.04.07	Reserva de Incentivos Fiscais	39.119	39.119	0
2.03.06	Ajustes de Avaliação Patrimonial	2.370	-457	7.654

**DFs Individuais / Demonstração do Resultado****(Reais Mil)**

<b>Código da Conta</b>	<b>Descrição da Conta</b>	<b>Último Exercício 01/01/2023 à 31/12/2023</b>	<b>Penúltimo Exercício 01/01/2022 à 31/12/2022</b>	<b>Antepenúltimo Exercício 01/01/2021 à 31/12/2021</b>
3.01	Receita de Venda de Bens e/ou Serviços	1.228.604	1.169.977	1.159.342
3.01.01	Receita com Prestação de Serviços	1.212.965	1.153.337	1.149.311
3.01.02	Receita com renovação de Frota	141.895	140.560	135.613
3.01.03	Deduções da Receita Bruta	-126.256	-123.920	-125.582
3.02	Custo dos Bens e/ou Serviços Vendidos	-961.325	-936.676	-879.975
3.02.01	Custo dos serviços prestados	-880.077	-854.723	-793.668
3.02.02	Custo com Renovação de frota	-81.248	-81.953	-86.307
3.03	Resultado Bruto	267.279	233.301	279.367
3.04	Despesas/Receitas Operacionais	86.547	22.516	-7.914
3.04.02	Despesas Gerais e Administrativas	-116.419	-115.406	-93.082
3.04.03	Perdas pela Não Recuperabilidade de Ativos	0	0	-335
3.04.04	Outras Receitas Operacionais	0	0	3.670
3.04.05	Outras Despesas Operacionais	3.823	-34.663	0
3.04.06	Resultado de Equivalência Patrimonial	199.143	172.585	81.833
3.05	Resultado Antes do Resultado Financeiro e dos Tributos	353.826	255.817	271.453
3.06	Resultado Financeiro	-268.730	-230.362	-87.849
3.06.01	Receitas Financeiras	143.806	161.728	364.294
3.06.02	Despesas Financeiras	-412.536	-392.090	-452.143
3.07	Resultado Antes dos Tributos sobre o Lucro	85.096	25.455	183.604
3.08	Imposto de Renda e Contribuição Social sobre o Lucro	39.700	62.998	-31.709
3.08.01	Corrente	0	15.075	-20.793
3.08.02	Diferido	39.700	47.923	-10.916
3.09	Resultado Líquido das Operações Continuadas	124.796	88.453	151.895
3.11	Lucro/Prejuízo do Período	124.796	88.453	151.895
3.99	Lucro por Ação - (Reais / Ação)			
3.99.01	Lucro Básico por Ação			
3.99.01.01	ON	1,47328	1,04424	1,7932

DFs Individuais / Demonstração do Resultado Abrangente

(Reais Mil)

Código da Conta	Descrição da Conta	Último Exercício 01/01/2023 à 31/12/2023	Penúltimo Exercício 01/01/2022 à 31/12/2022	Antepenúltimo Exercício 01/01/2021 à 31/12/2021
4.01	Lucro Líquido do Período	124.796	88.453	151.895
4.02	Outros Resultados Abrangentes	2.861	-8.081	-142
4.02.01	Variação cambial de investida no exterior	-107	-13	-4
4.02.03	Hedge de fluxo de caixa	1.894	-3.776	454
4.02.04	Efeito equivalência de Hedge - Controlada	1.074	-4.292	-592
4.03	Resultado Abrangente do Período	127.657	80.372	151.753



**DFs Individuais / Demonstração do Fluxo de Caixa (Método Indireto)****(Reais Mil)**

<b>Código da Conta</b>	<b>Descrição da Conta</b>	<b>Último Exercício 01/01/2023 à 31/12/2023</b>	<b>Penúltimo Exercício 01/01/2022 à 31/12/2022</b>	<b>Antepenúltimo Exercício 01/01/2021 à 31/12/2021</b>
6.01	Caixa Líquido Atividades Operacionais	-79.568	138.452	-194.892
6.01.01	Caixa Gerado nas Operações	361.355	375.570	382.420
6.01.01.01	Lucro líquido	124.796	88.453	151.895
6.01.01.02	Depreciações e Amortizações	132.330	131.131	122.859
6.01.01.03	Valor residual do ativo imobilizado baixado	1.166	5.413	24.463
6.01.01.04	Resultado de equivalência patrimonial	-199.143	-172.585	-81.833
6.01.01.05	Juros, variações monetárias e cambial sobre empréstimos não realizado	289.329	217.859	69.830
6.01.01.06	Variações no resultado não realizado de derivativos a valor justo por meio do resultado	-21.501	18.366	25.823
6.01.01.07	Provisão para contingências	-3.246	-665	-3.871
6.01.01.08	Perda/Recuperação de ativos	-156	53.017	285
6.01.01.09	Provisão(reversão) pra devedores duvidosos	-2.872	4.202	-895
6.01.01.10	Despesa de imposto de renda e contribuição socia	-39.700	-47.923	10.916
6.01.01.12	Alienações de veículos e equipamentos	80.352	78.302	62.948
6.01.02	Variações nos Ativos e Passivos	-1.344	-40.829	-68.170
6.01.02.01	Contas a receber	-30.703	2.893	-50.531
6.01.02.02	Estoques	-5.019	-10.886	-10.403
6.01.02.03	Tributos a recuperar	7.210	6.768	-18.034
6.01.02.04	Imposto de renda e contribuição social a recuperar	0	-26.287	-2.059
6.01.02.05	Fornecedores	19.516	-836	-6.433
6.01.02.06	Obrigações trabalhistas	6.337	-163	6.331
6.01.02.07	Obrigações tributárias	2.725	-6.127	2.074
6.01.02.08	Imposto de renda e contribuição social a recolher	0	0	12.595
6.01.02.09	Outros ativos e passivos circulante e não circulante	-1.410	-6.191	-1.710
6.01.03	Outros	-439.579	-196.289	-509.142
6.01.03.01	Imposto de renda e contribuição social pagos	0	0	-12.789
6.01.03.02	Juros pagos	-256.522	-223.965	-79.201
6.01.03.03	Aplicações/Resgates nos títulos e valores mobiliários	97.169	161.670	-106.451
6.01.03.05	Aquisição e renovação de frota de veículos	-280.226	-133.994	-310.701

**DFs Individuais / Demonstração do Fluxo de Caixa (Método Indireto)****(Reais Mil)**

<b>Código da Conta</b>	<b>Descrição da Conta</b>	<b>Último Exercício 01/01/2023 à 31/12/2023</b>	<b>Penúltimo Exercício 01/01/2022 à 31/12/2022</b>	<b>Antepenúltimo Exercício 01/01/2021 à 31/12/2021</b>
6.02	Caixa Líquido Atividades de Investimento	155.337	-238.661	-234.058
6.02.02	Aquisição de outros imobilizado e intangíveis	-52.432	-23.176	-16.932
6.02.03	Aquisição de controlada, líquido de caixa	-80.063	-183.000	-22.735
6.02.04	Dividendos Recebidos	292.882	10.924	7.034
6.02.07	Aporte de capital em controladas	-5.050	-43.409	-201.425
6.03	Caixa Líquido Atividades de Financiamento	39.333	9.303	464.595
6.03.01	Dividendos pagos a acionistas controladores	-56.594	-34.322	-37.406
6.03.03	Captação de empréstimos	330.461	345.303	1.155.000
6.03.04	Pagamento de empréstimos	-234.534	-301.678	-652.999
6.05	Aumento (Redução) de Caixa e Equivalentes	115.102	-90.906	35.645
6.05.01	Saldo Inicial de Caixa e Equivalentes	24.859	115.765	80.120
6.05.02	Saldo Final de Caixa e Equivalentes	139.961	24.859	115.765

DFs Individuais / Demonstração das Mutações do Patrimônio Líquido / DMPL - 01/01/2023 à 31/12/2023

(Reais Mil)

Código da Conta	Descrição da Conta	Capital Social Integralizado	Reservas de Capital, Opções Outorgadas e Ações em Tesouraria	Reservas de Lucro	Lucros ou Prejuízos Acumulados	Outros Resultados Abrangentes	Patrimônio Líquido
5.01	Saldos Iniciais	532.000	9.338	317.785	0	-457	858.666
5.02	Ajustes de Exercícios Anteriores	0	0	0	0	0	0
5.03	Saldos Iniciais Ajustados	532.000	9.338	317.785	0	-457	858.666
5.04	Transações de Capital com os Sócios	0	0	-5.353	-43.870	0	-49.223
5.04.06	Dividendos	0	0	-5.353	0	0	-5.353
5.04.08	Dividendos obrigatórios(complemento)	0	0	0	-29.639	0	-29.639
5.04.09	Dividendos Propostos	0	0	0	-14.231	0	-14.231
5.05	Resultado Abrangente Total	0	0	0	124.796	2.861	127.657
5.05.01	Lucro Líquido do Período	0	0	0	124.796	0	124.796
5.05.02	Outros Resultados Abrangentes	0	0	0	0	2.861	2.861
5.05.02.01	Ajustes de Instrumentos Financeiros	0	0	0	0	-107	-107
5.05.02.06	Hegde de fluxo de caixa	0	0	0	0	1.894	1.894
5.05.02.07	Efeito equivalência de hedge accounting - Controlada	0	0	0	0	1.074	1.074
5.06	Mutações Internas do Patrimônio Líquido	0	0	80.958	-80.926	-32	0
5.06.01	Constituição de Reservas	0	0	80.958	-80.958	0	0
5.06.02	Realização da Reserva Reavaliação	0	0	0	32	-32	0
5.07	Saldos Finais	532.000	9.338	393.390	0	2.372	937.100

DFs Individuais / Demonstração das Mutações do Patrimônio Líquido / DMPL - 01/01/2022 à 31/12/2022

(Reais Mil)

Código da Conta	Descrição da Conta	Capital Social Integralizado	Reservas de Capital, Opções Outorgadas e Ações em Tesouraria	Reservas de Lucro	Lucros ou Prejuízos Acumulados	Outros Resultados Abrangentes	Patrimônio Líquido
5.01	Saldos Iniciais	332.000	9.338	455.836	0	7.656	804.830
5.02	Ajustes de Exercícios Anteriores	0	0	0	0	0	0
5.03	Saldos Iniciais Ajustados	332.000	9.338	455.836	0	7.656	804.830
5.04	Transações de Capital com os Sócios	0	0	0	-26.536	0	-26.536
5.04.06	Dividendos	0	0	0	-19.166	0	-19.166
5.04.08	Dividendos obrigatórios	0	0	0	-7.370	0	-7.370
5.05	Resultado Abrangente Total	0	0	0	88.453	-8.081	80.372
5.05.01	Lucro Líquido do Período	0	0	0	88.453	0	88.453
5.05.02	Outros Resultados Abrangentes	0	0	0	0	-8.081	-8.081
5.05.02.06	Hedge de fluxo de caixa	0	0	0	0	-3.776	-3.776
5.05.02.07	Efeito equivalência de hedge accounting - controlada	0	0	0	0	-4.292	-4.292
5.05.02.08	Variação cambial de investida no exterior	0	0	0	0	-13	-13
5.06	Mutações Internas do Patrimônio Líquido	200.000	0	-138.051	-61.917	-32	0
5.06.01	Constituição de Reservas	0	0	4.423	-4.423	0	0
5.06.02	Realização da Reserva Reavaliação	0	0	0	32	-32	0
5.06.04	Capitalização de reservas	200.000	0	-200.000	0	0	0
5.06.05	Constituição reserva de investimento	0	0	57.526	-57.526	0	0
5.07	Saldos Finais	532.000	9.338	317.785	0	-457	858.666

**DFs Individuais / Demonstração das Mutações do Patrimônio Líquido / DMPL - 01/01/2021 à 31/12/2021****(Reais Mil)**

<b>Código da Conta</b>	<b>Descrição da Conta</b>	<b>Capital Social Integralizado</b>	<b>Reservas de Capital, Opções Outorgadas e Ações em Tesouraria</b>	<b>Reservas de Lucro</b>	<b>Lucros ou Prejuízos Acumulados</b>	<b>Outros Resultados Abrangentes</b>	<b>Patrimônio Líquido</b>
5.01	Saldos Iniciais	332.000	9.338	349.461	0	7.829	698.628
5.02	Ajustes de Exercícios Anteriores	0	0	0	0	0	0
5.03	Saldos Iniciais Ajustados	332.000	9.338	349.461	0	7.829	698.628
5.04	Transações de Capital com os Sócios	0	0	0	-45.569	0	-45.569
5.04.07	Juros sobre Capital Próprio	0	0	0	-30.413	0	-30.413
5.04.08	Dividendos obrigatórios(complemento)	0	0	0	-15.156	0	-15.156
5.05	Resultado Abrangente Total	0	0	0	151.895	-142	151.753
5.05.01	Lucro Líquido do Período	0	0	0	151.895	0	151.895
5.05.02	Outros Resultados Abrangentes	0	0	0	0	-142	-142
5.05.02.06	Hedge de fluxo de caixa	0	0	0	0	454	454
5.05.02.07	Efeito equivalência de hedge accounting - Controlada	0	0	0	0	-592	-592
5.05.02.08	Variação cambial de investida no exterior	0	0	0	0	-4	-4
5.06	Mutações Internas do Patrimônio Líquido	0	0	106.375	-106.326	-31	18
5.06.01	Constituição de Reservas	0	0	7.595	-7.595	0	0
5.06.02	Realização da Reserva Reavaliação	0	0	0	49	-31	18
5.06.04	Retenção de lucros	0	0	98.780	-98.780	0	0
5.07	Saldos Finais	332.000	9.338	455.836	0	7.656	804.830

**DFs Individuais / Demonstração de Valor Adicionado****(Reais Mil)**

<b>Código da Conta</b>	<b>Descrição da Conta</b>	<b>Último Exercício 01/01/2023 à 31/12/2023</b>	<b>Penúltimo Exercício 01/01/2022 à 31/12/2022</b>	<b>Antepenúltimo Exercício 01/01/2021 à 31/12/2021</b>
7.01	Receitas	1.361.330	1.293.853	1.287.459
7.01.01	Vendas de Mercadorias, Produtos e Serviços	1.354.860	1.293.897	1.284.924
7.01.02	Outras Receitas	3.901	3.833	3.669
7.01.04	Provisão/Reversão de Crédts. Liquidação Duvidosa	2.569	-3.877	-1.134
7.02	Insumos Adquiridos de Terceiros	-508.619	-528.907	-419.984
7.02.01	Custos Prods., Mercs. e Servs. Vendidos	-318.738	-307.622	-277.313
7.02.02	Materiais, Energia, Servs. de Terceiros e Outros	-189.881	-221.285	-142.671
7.03	Valor Adicionado Bruto	852.711	764.946	867.475
7.04	Retenções	-132.330	-131.131	-122.859
7.04.01	Depreciação, Amortização e Exaustão	-132.330	-131.131	-122.859
7.05	Valor Adicionado Líquido Produzido	720.381	633.815	744.616
7.06	Vlr Adicionado Recebido em Transferência	342.949	334.313	446.127
7.06.01	Resultado de Equivalência Patrimonial	199.143	172.585	81.833
7.06.02	Receitas Financeiras	143.806	161.728	364.294
7.07	Valor Adicionado Total a Distribuir	1.063.330	968.128	1.190.743
7.08	Distribuição do Valor Adicionado	1.063.330	968.128	1.190.743
7.08.01	Pessoal	375.374	344.265	333.682
7.08.01.01	Remuneração Direta	374.244	343.065	332.876
7.08.01.02	Benefícios	1.130	1.200	806
7.08.02	Impostos, Taxas e Contribuições	134.762	131.611	225.261
7.08.02.01	Federais	76.165	73.920	163.642
7.08.02.02	Estaduais	25.461	26.554	28.819
7.08.02.03	Municipais	33.136	31.137	32.800
7.08.03	Remuneração de Capitais de Terceiros	428.398	403.799	479.905
7.08.03.01	Juros	395.454	382.714	446.291
7.08.03.02	Aluguéis	16.911	13.100	29.133
7.08.03.03	Outras	16.033	7.985	4.481
7.08.04	Remuneração de Capitais Próprios	124.796	88.453	151.895

DFs Individuais / Demonstração de Valor Adicionado

(Reais Mil)

Código da Conta	Descrição da Conta	Último Exercício 01/01/2023 à 31/12/2023	Penúltimo Exercício 01/01/2022 à 31/12/2022	Antepenúltimo Exercício 01/01/2021 à 31/12/2021
7.08.04.02	Dividendos	43.870	22.113	37.974
7.08.04.03	Lucros Retidos / Prejuízo do Período	80.926	66.340	113.921

**DFs Consolidadas / Balanço Patrimonial Ativo****(Reais Mil)**

<b>Código da Conta</b>	<b>Descrição da Conta</b>	<b>Último Exercício 31/12/2023</b>	<b>Penúltimo Exercício 31/12/2022</b>	<b>Antepenúltimo Exercício 31/12/2021</b>
1	Ativo Total	5.152.642	3.886.687	3.483.555
1.01	Ativo Circulante	1.553.427	1.219.893	1.314.170
1.01.01	Caixa e Equivalentes de Caixa	341.245	59.362	183.882
1.01.02	Aplicações Financeiras	278.002	422.658	553.938
1.01.03	Contas a Receber	664.517	521.190	412.105
1.01.03.01	Clientes	664.517	521.190	412.105
1.01.03.01.01	Clientes	661.912	518.490	410.073
1.01.03.01.02	Clientes - Partes relacionadas	2.605	2.700	2.032
1.01.04	Estoques	70.636	61.648	47.897
1.01.06	Tributos a Recuperar	72.421	78.805	72.616
1.01.06.01	Tributos Correntes a Recuperar	72.421	78.805	72.616
1.01.06.01.01	IR e CS a Recuperar	41.997	33.214	53.971
1.01.06.01.02	Outros Tributos a Recuperar	30.424	45.591	18.645
1.01.07	Despesas Antecipadas	12.816	8.563	5.570
1.01.08	Outros Ativos Circulantes	113.790	67.667	38.162
1.01.08.03	Outros	113.790	67.667	38.162
1.01.08.03.01	Outros Ativos Financeiros	16.271	14.832	10.837
1.01.08.03.02	Estoque de veículos e equipamentos	97.519	52.835	27.325
1.02	Ativo Não Circulante	3.599.215	2.666.794	2.169.385
1.02.01	Ativo Realizável a Longo Prazo	172.997	137.815	153.474
1.02.01.08	Despesas Antecipadas	157	129	186
1.02.01.09	Créditos com Partes Relacionadas	3.693	4.102	4.511
1.02.01.09.01	Créditos com Coligadas	3.693	4.102	4.511
1.02.01.10	Outros Ativos Não Circulantes	169.147	133.584	148.777
1.02.01.10.03	Tributos a Recuperar	70.119	68.642	23.638
1.02.01.10.04	Outros Ativos Financeiros	56.193	41.691	36.802
1.02.01.10.05	Depósitos Judiciais	14.325	13.153	15.532
1.02.01.10.06	Operações com derivativos	28.510	0	27.016



DFs Consolidadas / Balanço Patrimonial Ativo

(Reais Mil)

Código da Conta	Descrição da Conta	Último Exercício 31/12/2023	Penúltimo Exercício 31/12/2022	Antepenúltimo Exercício 31/12/2021
1.02.01.10.07	Contas a receber	0	10.098	45.789
1.02.02	Investimentos	4.974	615	1.744
1.02.03	Imobilizado	3.161.827	2.398.220	1.909.538
1.02.04	Intangível	259.417	130.144	104.629

**DFs Consolidadas / Balanço Patrimonial Passivo****(Reais Mil)**

<b>Código da Conta</b>	<b>Descrição da Conta</b>	<b>Último Exercício 31/12/2023</b>	<b>Penúltimo Exercício 31/12/2022</b>	<b>Antepenúltimo Exercício 31/12/2021</b>
2	Passivo Total	5.152.642	3.886.687	3.483.555
2.01	Passivo Circulante	889.201	677.944	683.045
2.01.01	Obrigações Sociais e Trabalhistas	76.412	63.726	51.329
2.01.02	Fornecedores	121.304	189.186	89.490
2.01.02.01	Fornecedores Nacionais	121.304	189.186	89.490
2.01.02.01.01	Fornecedores	119.306	187.353	85.297
2.01.02.01.02	Fornecedores - Partes relacionadas	1.998	1.833	4.193
2.01.03	Obrigações Fiscais	34.326	25.949	24.979
2.01.03.01	Obrigações Fiscais Federais	34.326	25.949	24.979
2.01.03.01.01	Imposto de Renda e Contribuição Social a Pagar	4.454	2.788	1.935
2.01.03.01.05	Outros	29.872	23.161	23.044
2.01.04	Empréstimos e Financiamentos	539.985	341.676	475.572
2.01.05	Outras Obrigações	82.881	20.894	11.055
2.01.05.02	Outros	82.881	20.894	11.055
2.01.05.02.04	Adiantamentos de clientes	9.581	4.256	4.004
2.01.05.02.05	Contas a pagar	73.300	16.638	7.051
2.01.06	Provisões	34.293	36.513	30.620
2.01.06.02	Outras Provisões	34.293	36.513	30.620
2.01.06.02.04	Operação com derivativos	34.293	29.143	15.464
2.01.06.02.05	Dividendos a pagar	0	7.370	15.156
2.02	Passivo Não Circulante	3.326.341	2.350.077	1.995.680
2.02.01	Empréstimos e Financiamentos	3.023.136	2.206.140	1.854.488
2.02.02	Outras Obrigações	113.164	1.096	2.388
2.02.02.02	Outros	113.164	1.096	2.388
2.02.02.02.05	Outras obrigações tributárias	201	724	1.489
2.02.02.02.06	Contas a pagar	112.963	372	899
2.02.03	Tributos Diferidos	173.462	117.453	117.157
2.02.03.01	Imposto de Renda e Contribuição Social Diferidos	173.462	117.453	117.157

**DFs Consolidadas / Balanço Patrimonial Passivo****(Reais Mil)**

<b>Código da Conta</b>	<b>Descrição da Conta</b>	<b>Último Exercício 31/12/2023</b>	<b>Penúltimo Exercício 31/12/2022</b>	<b>Antepenúltimo Exercício 31/12/2021</b>
2.02.04	Provisões	16.579	25.388	21.647
2.02.04.01	Provisões Fiscais Previdenciárias Trabalhistas e Cíveis	16.579	20.530	21.647
2.02.04.02	Outras Provisões	0	4.858	0
2.02.04.02.04	Operações com Derivativos	0	4.858	0
2.03	Patrimônio Líquido Consolidado	937.100	858.666	804.830
2.03.01	Capital Social Realizado	532.000	532.000	332.000
2.03.02	Reservas de Capital	9.338	9.338	9.338
2.03.04	Reservas de Lucros	393.392	317.785	455.838
2.03.04.01	Reserva Legal	49.261	43.022	45.939
2.03.04.05	Reserva de Retenção de Lucros	305.012	235.644	409.899
2.03.04.07	Reserva de Incentivos Fiscais	39.119	39.119	0
2.03.06	Ajustes de Avaliação Patrimonial	2.370	-457	7.654

**DFs Consolidadas / Demonstração do Resultado****(Reais Mil)**

<b>Código da Conta</b>	<b>Descrição da Conta</b>	<b>Último Exercício 01/01/2023 à 31/12/2023</b>	<b>Penúltimo Exercício 01/01/2022 à 31/12/2022</b>	<b>Antepenúltimo Exercício 01/01/2021 à 31/12/2021</b>
3.01	Receita de Venda de Bens e/ou Serviços	3.456.636	2.620.081	2.087.850
3.01.01	Receita com prestação de serviços	3.233.683	2.595.155	2.062.674
3.01.02	Receita com renovação de frotas	613.892	340.049	269.850
3.01.03	Deduções da receita bruta	-390.939	-315.123	-244.674
3.02	Custo dos Bens e/ou Serviços Vendidos	-2.686.465	-2.068.818	-1.667.684
3.02.01	Custo com serviços prestados	-2.198.216	-1.851.663	-1.474.304
3.02.02	Custo com renovação de frotas	-488.249	-217.155	-193.380
3.03	Resultado Bruto	770.171	551.263	420.166
3.04	Despesas/Receitas Operacionais	-148.790	-187.724	-102.395
3.04.02	Despesas Gerais e Administrativas	-190.666	-182.178	-113.361
3.04.04	Outras Receitas Operacionais	41.739	-5.551	10.966
3.04.06	Resultado de Equivalência Patrimonial	137	5	0
3.05	Resultado Antes do Resultado Financeiro e dos Tributos	621.381	363.539	317.771
3.06	Resultado Financeiro	-433.232	-273.400	-95.619
3.06.01	Receitas Financeiras	279.929	283.645	496.671
3.06.02	Despesas Financeiras	-713.161	-557.045	-592.290
3.07	Resultado Antes dos Tributos sobre o Lucro	188.149	90.139	222.152
3.08	Imposto de Renda e Contribuição Social sobre o Lucro	-63.353	-1.686	-70.257
3.08.01	Corrente	-40.870	-4.633	-41.433
3.08.02	Diferido	-22.483	2.947	-28.824
3.09	Resultado Líquido das Operações Continuadas	124.796	88.453	151.895
3.11	Lucro/Prejuízo Consolidado do Período	124.796	88.453	151.895
3.11.01	Atribuído a Sócios da Empresa Controladora	124.796	88.453	151.895
3.99	Lucro por Ação - (Reais / Ação)			
3.99.01	Lucro Básico por Ação			
3.99.01.01	ON	1,47328	1,04424	1,7932

DFs Consolidadas / Demonstração do Resultado Abrangente

(Reais Mil)

Código da Conta	Descrição da Conta	Último Exercício 01/01/2023 à 31/12/2023	Penúltimo Exercício 01/01/2022 à 31/12/2022	Antepenúltimo Exercício 01/01/2021 à 31/12/2021
4.01	Lucro Líquido Consolidado do Período	124.796	88.453	151.895
4.02	Outros Resultados Abrangentes	2.861	-8.081	-142
4.02.01	Variação cambial de investida no exterior	-107	-13	-4
4.02.03	Hedge de fluxo de caixa	2.968	-8.068	-138
4.03	Resultado Abrangente Consolidado do Período	127.657	80.372	151.753
4.03.01	Atribuído a Sócios da Empresa Controladora	127.657	80.372	151.753

**DFs Consolidadas / Demonstração do Fluxo de Caixa (Método Indireto)****(Reais Mil)**

<b>Código da Conta</b>	<b>Descrição da Conta</b>	<b>Último Exercício 01/01/2023 à 31/12/2023</b>	<b>Penúltimo Exercício 01/01/2022 à 31/12/2022</b>	<b>Antepenúltimo Exercício 01/01/2021 à 31/12/2021</b>
6.01	Caixa Líquido Atividades Operacionais	41.114	-104.025	-548.391
6.01.01	Caixa Gerado nas Operações	1.431.175	947.090	727.477
6.01.01.01	Lucro líquido antes do IR e CS	124.796	88.453	151.895
6.01.01.02	Depreciações e Amortizações	348.078	265.143	233.890
6.01.01.03	Valor residual do ativo imobilizado baixado	9.806	33.474	85.875
6.01.01.04	Juros, variações monetárias e cambial sobre empréstimos não realizado	465.213	259.509	76.538
6.01.01.05	Variações no resultado não realizado de derivativos a valor justo por meio do resultado	-28.218	45.553	40.857
6.01.01.06	Provisão para contingências	-5.231	-1.117	-3.005
6.01.01.07	Provisão(reversão) para devedores duvidosos	1.274	9.350	1.237
6.01.01.08	Despesa de imposto de renda e contribuição social diferido	22.483	-2.947	28.824
6.01.01.09	Perda / Recuperação de valores ativos	-166	53.211	304
6.01.01.10	Alienações de veículos e equipamentos	480.125	196.466	111.062
6.01.01.11	Resultado de equivalência patrimonial	-137	-5	0
6.01.01.12	Resultado de juros e variações monetárias na aquisição de empresas	13.152	0	0
6.01.02	Variações nos Ativos e Passivos	-158.771	-56.429	-111.652
6.01.02.01	Contas a receber de clientes	-100.819	-115.900	-102.279
6.01.02.02	Estoques	-9.153	-13.426	-12.556
6.01.02.03	Tributos a recuperar	6.461	2.521	-40.736
6.01.02.04	Imposto de renda e contribuição social a recuperar	0	-62.941	-2.700
6.01.02.05	Fornecedores	-134.137	100.269	6.458
6.01.02.06	Obrigações trabalhistas	8.648	10.779	9.577
6.01.02.07	Obrigações tributárias	4.989	-1.518	5.354
6.01.02.08	Imposto de renda e contribuição social a recolher	61.881	39.487	31.981
6.01.02.09	Outros ativos e passivos circulante e não circulante	3.359	-15.700	-6.751
6.01.03	Outros	-1.231.290	-994.686	-1.164.216
6.01.03.01	Imposto de renda e contribuição social pagos	-61.510	-38.646	-34.856
6.01.03.02	Juros pagos	-391.951	-281.449	-97.234
6.01.03.03	Aplicações nos títulos e valores mobiliários	159.241	131.280	-181.952

**DFs Consolidadas / Demonstração do Fluxo de Caixa (Método Indireto)****(Reais Mil)**

<b>Código da Conta</b>	<b>Descrição da Conta</b>	<b>Último Exercício 01/01/2023 à 31/12/2023</b>	<b>Penúltimo Exercício 01/01/2022 à 31/12/2022</b>	<b>Antepenúltimo Exercício 01/01/2021 à 31/12/2021</b>
6.01.03.05	Aquisição e renovação de frota de veículos	-937.070	-805.871	-850.174
6.02	Caixa Líquido Atividades de Investimento	-197.127	-78.307	-55.232
6.02.01	Aquisição de de outros imobilizado e intangíveis	-68.394	-34.898	-31.097
6.02.03	Aquisição de controlada, líquido de caixa	-128.733	-43.409	-22.735
6.02.05	Aporte de capital em controladas	0	0	-1.400
6.03	Caixa Líquido Atividades de Financiamento	438.003	57.825	654.407
6.03.01	Captação de empréstimos	1.160.163	505.303	1.475.000
6.03.02	Pagamento de empréstimos	-665.566	-413.156	-783.187
6.03.03	Dividendos pagos a acionistas controladores	-56.594	-34.322	-37.406
6.04	Variação Cambial s/ Caixa e Equivalentes	-107	-13	0
6.05	Aumento (Redução) de Caixa e Equivalentes	281.883	-124.520	50.784
6.05.01	Saldo Inicial de Caixa e Equivalentes	59.362	183.882	133.098
6.05.02	Saldo Final de Caixa e Equivalentes	341.245	59.362	183.882

DFs Consolidadas / Demonstração das Mutações do Patrimônio Líquido / DMPL - 01/01/2023 à 31/12/2023

(Reais Mil)

Código da Conta	Descrição da Conta	Capital Social Integralizado	Reservas de Capital, Opções Outorgadas e Ações em Tesouraria	Reservas de Lucro	Lucros ou Prejuízos Acumulados	Outros Resultados Abrangentes	Patrimônio Líquido	Participação dos Não Controladores	Patrimônio Líquido Consolidado
5.01	Saldos Iniciais	532.000	9.338	317.785	0	-457	858.666	0	858.666
5.02	Ajustes de Exercícios Anteriores	0	0	0	0	0	0	0	0
5.03	Saldos Iniciais Ajustados	532.000	9.338	317.785	0	-457	858.666	0	858.666
5.04	Transações de Capital com os Sócios	0	0	-5.353	-43.870	0	-49.223	0	-49.223
5.04.06	Dividendos	0	0	-5.353	0	0	-5.353	0	-5.353
5.04.08	Dividendos obrigatórios(complemento)	0	0	0	-29.639	0	-29.639	0	-29.639
5.04.09	Dividendos Adicionais Propostos	0	0	0	-14.231	0	-14.231	0	-14.231
5.05	Resultado Abrangente Total	0	0	0	124.796	2.861	127.657	0	127.657
5.05.01	Lucro Líquido do Período	0	0	0	124.796	0	124.796	0	124.796
5.05.02	Outros Resultados Abrangentes	0	0	0	0	2.861	2.861	0	2.861
5.05.02.01	Ajustes de Instrumentos Financeiros	0	0	0	0	-107	-107	0	-107
5.05.02.06	Hegde de fluxo de caixa	0	0	0	0	1.894	1.894	0	1.894
5.05.02.07	Efeito equivalência de hedge accounting - Controlada	0	0	0	0	1.074	1.074	0	1.074
5.06	Mutações Internas do Patrimônio Líquido	0	0	80.958	-80.926	-32	0	0	0
5.06.01	Constituição de Reservas	0	0	80.958	-80.958	0	0	0	0
5.06.02	Realização da Reserva Reavaliação	0	0	0	32	-32	0	0	0
5.07	Saldos Finais	532.000	9.338	393.390	0	2.372	937.100	0	937.100



DFs Consolidadas / Demonstração das Mutações do Patrimônio Líquido / DMPL - 01/01/2022 à 31/12/2022

(Reais Mil)

Código da Conta	Descrição da Conta	Capital Social Integralizado	Reservas de Capital, Opções Outorgadas e Ações em Tesouraria	Reservas de Lucro	Lucros ou Prejuízos Acumulados	Outros Resultados Abrangentes	Patrimônio Líquido	Participação dos Não Controladores	Patrimônio Líquido Consolidado
5.01	Saldos Iniciais	332.000	9.338	455.836	0	7.656	804.830	0	804.830
5.02	Ajustes de Exercícios Anteriores	0	0	0	0	0	0	0	0
5.03	Saldos Iniciais Ajustados	332.000	9.338	455.836	0	7.656	804.830	0	804.830
5.04	Transações de Capital com os Sócios	0	0	0	-26.536	0	-26.536	0	-26.536
5.04.06	Dividendos	0	0	0	-19.166	0	-19.166	0	-19.166
5.04.08	Dividendos obrigatórios	0	0	0	-7.370	0	-7.370	0	-7.370
5.05	Resultado Abrangente Total	0	0	0	88.453	-8.081	80.372	0	80.372
5.05.01	Lucro Líquido do Período	0	0	0	88.453	0	88.453	0	88.453
5.05.02	Outros Resultados Abrangentes	0	0	0	0	-8.081	-8.081	0	-8.081
5.05.02.06	Hedge de fluxo de caixa	0	0	0	0	-3.776	-3.776	0	-3.776
5.05.02.07	Efeito equivalência de hedge accounting - controlada	0	0	0	0	-4.292	-4.292	0	-4.292
5.05.02.08	Variação cambial de investida no exterior	0	0	0	0	-13	-13	0	-13
5.06	Mutações Internas do Patrimônio Líquido	200.000	0	-138.051	-61.917	-32	0	0	0
5.06.01	Constituição de Reservas	0	0	4.423	-4.423	0	0	0	0
5.06.02	Realização da Reserva Reavaliação	0	0	0	32	-32	0	0	0
5.06.04	Capitalização de reservas	200.000	0	-200.000	0	0	0	0	0
5.06.05	Constituição reserva de investimento	0	0	57.526	-57.526	0	0	0	0
5.07	Saldos Finais	532.000	9.338	317.785	0	-457	858.666	0	858.666

DFs Consolidadas / Demonstração das Mutações do Patrimônio Líquido / DMPL - 01/01/2021 à 31/12/2021

(Reais Mil)

Código da Conta	Descrição da Conta	Capital Social Integralizado	Reservas de Capital, Opções Outorgadas e Ações em Tesouraria	Reservas de Lucro	Lucros ou Prejuízos Acumulados	Outros Resultados Abrangentes	Patrimônio Líquido	Participação dos Não Controladores	Patrimônio Líquido Consolidado
5.01	Saldos Iniciais	332.000	9.338	349.461	0	7.829	698.628	0	698.628
5.02	Ajustes de Exercícios Anteriores	0	0	0	0	0	0	0	0
5.03	Saldos Iniciais Ajustados	332.000	9.338	349.461	0	7.829	698.628	0	698.628
5.04	Transações de Capital com os Sócios	0	0	0	-45.569	0	-45.569	0	-45.569
5.04.06	Dividendos	0	0	0	0	0	-30.413	0	-30.413
5.04.07	Juros sobre Capital Próprio	0	0	0	-30.413	0	0	0	0
5.04.08	Dividendos obrigatórios (complemento)	0	0	0	-15.156	0	-15.156	0	-15.156
5.05	Resultado Abrangente Total	0	0	0	151.895	-142	151.753	0	151.753
5.05.01	Lucro Líquido do Período	0	0	0	151.895	0	151.895	0	151.895
5.05.02	Outros Resultados Abrangentes	0	0	0	0	-142	-142	0	-142
5.05.02.06	Hegde de fluxo de caixa	0	0	0	0	454	454	0	454
5.05.02.07	Efeito equivalência de hedge accounting - Controlada	0	0	0	0	-592	-592	0	-592
5.05.02.08	Variação cambial de investida no exterior	0	0	0	0	-4	-4	0	-4
5.06	Mutações Internas do Patrimônio Líquido	0	0	106.375	-106.326	-31	18	0	18
5.06.01	Constituição de Reservas	0	0	7.595	-7.595	0	0	0	0
5.06.02	Realização da Reserva Reavaliação	0	0	0	49	-31	18	0	18
5.06.04	Retenção dos lucros	0	0	98.780	-98.780	0	0	0	0
5.07	Saldos Finais	332.000	9.338	455.836	0	7.656	804.830	0	804.830

**DFs Consolidadas / Demonstração de Valor Adicionado****(Reais Mil)**

<b>Código da Conta</b>	<b>Descrição da Conta</b>	<b>Último Exercício 01/01/2023 à 31/12/2023</b>	<b>Penúltimo Exercício 01/01/2022 à 31/12/2022</b>	<b>Antepenúltimo Exercício 01/01/2021 à 31/12/2021</b>
7.01	Receitas	3.898.458	2.958.577	2.344.140
7.01.01	Vendas de Mercadorias, Produtos e Serviços	3.847.575	2.935.204	2.332.524
7.01.02	Outras Receitas	52.656	32.886	10.966
7.01.04	Provisão/Reversão de Créds. Liquidação Duvidosa	-1.773	-9.513	650
7.02	Insumos Adquiridos de Terceiros	-1.654.252	-1.212.382	-862.741
7.02.01	Custos Prods., Mercs. e Servs. Vendidos	-1.318.104	-872.204	-680.408
7.02.02	Materiais, Energia, Servs. de Terceiros e Outros	-336.148	-340.178	-182.333
7.03	Valor Adicionado Bruto	2.244.206	1.746.195	1.481.399
7.04	Retenções	-348.078	-265.143	-233.890
7.04.01	Depreciação, Amortização e Exaustão	-348.078	-265.143	-233.890
7.05	Valor Adicionado Líquido Produzido	1.896.128	1.481.052	1.247.509
7.06	Vlr Adicionado Recebido em Transferência	280.066	283.650	496.671
7.06.01	Resultado de Equivalência Patrimonial	137	5	0
7.06.02	Receitas Financeiras	279.929	283.645	496.671
7.07	Valor Adicionado Total a Distribuir	2.176.194	1.764.702	1.744.180
7.08	Distribuição do Valor Adicionado	2.176.194	1.764.702	1.744.180
7.08.01	Pessoal	749.725	635.462	549.512
7.08.01.01	Remuneração Direta	748.075	633.941	548.498
7.08.01.02	Benefícios	1.650	1.521	1.014
7.08.02	Impostos, Taxas e Contribuições	542.753	451.894	412.804
7.08.02.01	Federais	355.913	297.031	304.823
7.08.02.02	Estaduais	134.579	109.628	64.933
7.08.02.03	Municipais	52.261	45.235	43.048
7.08.03	Remuneração de Capitais de Terceiros	758.920	588.893	629.969
7.08.03.01	Juros	680.193	540.695	583.410
7.08.03.02	Aluguéis	49.953	34.848	39.881
7.08.03.03	Outras	28.774	13.350	6.678
7.08.04	Remuneração de Capitais Próprios	124.796	88.453	151.895

DFs Consolidadas / Demonstração de Valor Adicionado

(Reais Mil)

Código da Conta	Descrição da Conta	Último Exercício 01/01/2023 à 31/12/2023	Penúltimo Exercício 01/01/2022 à 31/12/2022	Antepenúltimo Exercício 01/01/2021 à 31/12/2021
7.08.04.02	Dividendos	43.870	22.113	37.974
7.08.04.03	Lucros Retidos / Prejuízo do Período	80.926	66.340	113.921



## Relatório da Administração/Comentário do Desempenho

# VIXPAR

## 2023

# RELATÓRIO DA ADMINISTRAÇÃO

## Relatório da Administração/Comentário do Desempenho

### Mensagem da ADMINISTRAÇÃO

#### *Prezados acionistas e stakeholders,*

É com grande satisfação que reportamos a seguir os resultados da VIXPar no quarto trimestre e no ano completo de 2023. Um ano marcado por grandes transformações na Companhia e por um grande salto em termos de escala e de resultados!

A marca VIXPar aparece pela primeira vez nesta publicação e foi criada com o objetivo de consolidar os diferentes negócios e marcas da Companhia e dar maior clareza a todos os nossos stakeholders. Nascemos no mercado de logística dedicada com a marca VIX Logística, e ao longo de mais de 50 anos evoluímos e adentramos novos mercados e agregamos novas marcas, tanto por meio da criação orgânica quanto de aquisições estratégicas, que até então permaneciam subordinadas à marca original, ainda que em ramos distintos de atuação. Por meio desta nova marca damos maior clareza quanto às diferentes verticais de negócio, suas respectivas marcas e a relação entre elas, enquanto criando também uma marca agregadora para fortalecer a cultura e o senso de unicidade do grupo. Importante destacar que o movimento não implica em qualquer alteração na estrutura societária, na governança ou na forma de gestão da Companhia.

No âmbito dos negócios, o principal destaque do ano sem dúvida foi a aquisição da EBEC, um movimento estratégico de consolidação e fortalecimento de nossa posição no mercado de aluguel de veículos, e um movimento bastante transformador para a Companhia como um todo, que concomitantemente ao crescimento e melhora de rentabilidade das demais verticais de negócio, nos coloca em um novo patamar.

Avaliando os diferentes segmentos de negócio, na Logística Dedicada mantivemos um ritmo de crescimento moderado e consistente, mas o ano foi marcado principalmente pela recomposição de margens e melhora da performance operacional, após um ano bastante desafiador em 2022 em virtude da elevada inflação do período. No âmbito comercial, também foi um ano bastante positivo com a renovação de contratos importantes e a conquista de novos, em especial durante o segundo semestre, o que se refletiu numa aceleração do Capex no período e deve assegurar a continuidade do crescimento para o segmento em 2024.

Na Logística Automotiva, apesar de não ter sido um grande ano para o setor como um todo, nossa carteira de clientes obteve uma performance acima da média do mercado, o que trouxe um ganho de market share e um crescimento de dois dígitos em nosso número de veículos transportados e faturamento no segmento. Graças ao esforço de gestão das equipes operacionais fomos capazes de atender o crescimento de volume com poucos recursos adicionais, e assim conseguimos manter o bom nível de performance e margens visto em 2022, consolidando uma boa sequência de resultados após um período bastante desafiador em meio aos impactos da pandemia sobre o setor.

No GTF, como já mencionado, o grande destaque do ano foi a aquisição da EBEC, que praticamente dobrou o porte de nossa operação no segmento. Grande parte dos esforços durante o ano foram voltados para o processo de integração das empresas, de suas equipes, culturas e processos, bem como para o importante processo de renovação de contratos e de frota. A normalização do mercado de seminovos, após dois anos atipicamente favorecidos pela pandemia, trouxe impactos visíveis nas margens de vendas e também na depreciação dos veículos, mas por outro lado, as margens na locação de veículos seguiram se expandindo de forma bastante consistente, demonstrando evolução na escala e eficiência operacional da Companhia e na qualidade de nossos contratos.

No V1 tivemos mais um ano focado na maturação dos investimentos realizados ao longo dos últimos anos, resultando numa taxa de crescimento de receita ainda bastante robusta, e também numa grande expansão do resultado operacional. Assim como no GTF, as margens na venda de seminovos recuaram e o custo de depreciação cresceu, mas a melhora nas margens da prestação de serviço foi capaz de compensar este efeito, consolidando mais um ano de consistente evolução no segmento.

Consolidando todas as frentes de atuação, o ano de 2023 sem dúvida foi um ano histórico para a Companhia, com um grande salto em tamanho, eficiência e rentabilidade, com o Lucro Operacional (EBIT) crescendo mais do que 50% e assim evidenciando a solidez do modelo de negócio e das operações. O elevado nível de despesas financeiras seguiu consumindo uma grande parte deste resultado e comprimindo o Lucro Líquido,

## Relatório da Administração/Comentário do Desempenho

mas fica evidente a construção de uma base operacional cada vez mais sólida, que permitirá a conquista de excelentes resultados no futuro com a normalização das taxas de juros em níveis mais saudáveis.

Mesmo em meio a este cenário de juros altos e dando um grande salto de crescimento, incluindo uma aquisição de porte relevante, conseguimos durante o ano reduzir o nível de alavancagem de 3,1x para 2,9x graças à forte geração de caixa operacional e a um Capex líquido inferior ao ano anterior, adequando a estrutura de capital para reduzir o nível de risco financeiro no balanço, dada a nova realidade de taxa de juros e o nível de incerteza e risco político em relação ao futuro, tanto no nível doméstico quanto internacional.

Outro fato marcante no trimestre foi a reestruturação da dívida da EBEC, que foi quase que integralmente substituída por meio da 4ª e 5ª emissões de debênture realizadas na própria subsidiária, trazendo uma redução dos spreads da casa de 5,0% para 2,6%. Este movimento trará uma economia significativa nas despesas financeiras a longo prazo, mas trouxe impactos não-recorrentes no curto prazo, com o pagamento de pênaltis de pré-liquidação e a baixa contábil dos custos de estruturação das operações anteriores, que estavam capitalizados. Com isso o resultado financeiro foi bastante penalizado e comprimiu o Lucro Líquido, mas que ainda assim atingiu uma das melhores marcas da história da Companhia.

Ainda assim, independente dos frequentes desafios que o ambiente de negócios no Brasil nos traz, consideramos que a Companhia se encontra numa trajetória continuamente ascendente ao longo dos últimos anos, a cada dia mais resiliente e preparada para lidar com quaisquer adversidades que inevitavelmente surgirão, graças à competência e aos esforços constantes de todas as mais de 11 mil pessoas que compõem nossas equipes, a quem agradecemos e parabenizamos por mais um excelente ano entregando qualidade, excelência e segurança na prestação de serviços, assim como a nossos clientes e stakeholders que depositam em nós sua confiança, para que juntos sigamos cumprindo nosso propósito de mover o mundo com excelência e respeito às pessoas.

**Patrícia Poubel Chieppe**  
CEO



## Relatório da Administração/Comentário do Desempenho

### ► A COMPANHIA

#### ► VIXPar

Líder em operações logísticas customizadas, a VIXPar tem uma história de mais de 50 anos de desenvolvimento e implementação de soluções logísticas por meio de um portfólio diversificado de serviços. Seu portfólio contém atividades como locação e gestão de frotas, traslados de pessoas, movimentação de cargas, logística automotiva e logística dedicada, com operações que vão de norte a sul do Brasil, além de atuação no Mercosul, os projetos são desenvolvidos visando à máxima eficiência dos processos e customizados para atender as necessidades dos clientes.

Atualmente, nossas operações abrangem quatro frentes de negócios:

#### Logística Dedicada

A frente de Logística Dedicada da Companhia oferece serviços de logística direcionados a uma variada gama de perfis de cargas e clientes, respeitando os modelos de operação propostos às necessidades de cada cliente. A Companhia não se limita às atividades de consultoria e planejamento das operações, mantendo a prática de constante avaliação da dinâmica operacional em busca de oportunidades de melhoria, por meio de visitas *in loco*.

A Companhia desenvolve soluções inteligentes para otimizar a logística de carga dos clientes e implementa soluções que conduzem a resultados práticos e mensuráveis por meio do redesenho de fluxos de processos logísticos, integração de modais e desenvolvimento de equipamentos especiais. O *know-how* gerado a partir dos mais diversos projetos desenvolvidos ao longo dos anos de operação capacita a Companhia para atuar nos diversos pontos da cadeia de suprimentos dos clientes, como extração dos insumos, transporte até as unidades industriais, transporte de passageiros, realização de movimentações internas em parques industriais, recolhimento de resíduos, gestão de estoque e armazenagem, locação de máquinas e equipamentos, transferência e distribuição dos produtos ao cliente final e logística reversa.

Em 31 de dezembro de 2023, o segmento de negócios apresentava uma frota de 5.038 veículos operacionais, entre semirreboques, caminhões e veículos de apoio.

#### Logística Automotiva

A Logística Automotiva compreende o transporte de veículos novos e chassis de ônibus, nacionais e importados, de fabricação das principais montadoras de destaque no cenário mundial, para as concessionárias. Também são realizadas atividades correlatas ao referido transporte, tais como gestão de pátio e armazenagem de veículos, serviços automotivos, operações portuárias e transporte de contêineres. A localização próxima às plantas dos clientes confere à Companhia flexibilidade e agilidade para a prestação dos referidos serviços.

Com atuação no Brasil, Argentina, Uruguai, Paraguai, Bolívia e Chile, conta com a certificação Operador Econômico Autorizado – OEA, afirmando o status de empresa segura e confiável em suas operações, capaz de demonstrar capacidade de gerir satisfatoriamente riscos relacionados à segurança física das cargas e à conformidade tributária e aduaneira.

Em 31 de dezembro de 2023, o segmento de negócios apresentava uma frota de 1.197 veículos operacionais, entre caminhões e semirreboques.

#### Gestão e Terceirização de Frotas (“GTF”)

No segmento de Gestão e Terceirização de Frotas, atividade exercida pela Companhia desde 2018, após a aquisição do grupo LS Rental, a execução é dimensionada de acordo com a frota, e conta também com atividades de personalização, gestão de manutenção, disponibilidade imediata e documentação, entre outros serviços que isentam o cliente de todos os ônus ligados à aquisição de um veículo. Dessa forma, o cliente pode



## Relatório da Administração/Comentário do Desempenho

focar em sua atividade principal e deixar de se preocupar com atividades que não fazem parte do *core* de sua empresa.

Os contratos firmados são corporativos, de longo prazo (entre 24 e 60 meses) com possibilidade de renovação, personalizados de acordo com a realidade do cliente. Além disso, a compra dos veículos é feita apenas após o êxito na concorrência (*bids*), para melhor atender sua necessidade. Para acompanhamento da gestão do serviço oferecido, a Companhia conta com ERP robusto, fonte de *dashboards* e relatórios gerenciais, propiciando maior base de dados e agilidade na análise. As atividades de GTF são distribuídas por todo o território brasileiro, e atendem mais de 600 clientes.

Em 31 de dezembro de 2023, o segmento de negócios apresentava uma frota de 14.933 veículos operacionais.

### Plataforma de Mobilidade - V1

No segmento de mobilidade, a Companhia possui três linhas de negócio para prestação do serviço, conforme abaixo:

#### *Transporte por aplicativo*

Serviço de transporte executivo por aplicativo que utiliza frota própria e motoristas profissionais treinados que garantem mais segurança e um atendimento personalizado aos usuários.

#### *Aluguel de carros*

Em 2019, o V1 Aluguel entrou no portfólio de serviços do V1. É um serviço por meio do qual, utilizando um aplicativo intuitivo e de fácil acesso, o usuário é capaz de alugar um veículo de maneira totalmente digital, sem a necessidade de uma loja física para atendimento, de modo que o cliente conta com a facilidade de poder retirar e devolver o veículo em diversos pontos de estacionamento espalhados pela Grande Vitória (*hot spot*) por meio de parcerias com locais de circulação como shoppings, aeroporto, postos de combustível, dentre outros.

#### *Assinatura*

Serviço de aluguel de veículos com prazo mínimo de 12 meses. O serviço é integralmente prestado por meio do mesmo aplicativo que já contempla o V1 Aluguel e V1 Transporte. O V1 assinatura fornece ao cliente a facilidade de ter um carro novo para seu uso exclusivo, mas sem a propriedade do veículo e toda a burocracia envolvida, como emplacamento, IPVA, seguro, manutenção, dentre outros, que são cobertos pela Companhia, de forma que o cliente desfrute somente dos aspectos positivos da experiência de possuir um veículo próprio.

Em 31 de dezembro de 2023, o segmento possuía uma frota de 3.033 veículos. O segmento V1 representa para a Companhia seu principal ponto de inovação e vem entregando resultados positivos, com um modelo 100% digital, disponível 24 horas por dia e entregando um NPS<sup>1</sup> de 91.

## ► PROPÓSITO, VALORES E PRINCÍPIOS

### Nosso propósito

Mover o mundo com excelência e respeito às pessoas.

### Nossos valores

Fazemos parte do Grupo Águia Branca, um dos maiores conglomerados de transporte e logística do Brasil, e atuamos de acordo com os valores que norteiam todo o Grupo:

- Integridade e Confiança.
- Relacionamento.
- Evolução.
- Segurança.

<sup>1</sup> Net Promoter Score, que representa a quantidade de clientes promotores da marca variando de 0 a 10

## Relatório da Administração/Comentário do Desempenho

### Nossos princípios

Nossos princípios inspiram os nossos caminhos:

- ▶ **Segurança** é nossa prioridade. A vida vem sempre em primeiro lugar.
- ▶ Somos obstinados por servir nossos **clientes**. Do jeito que eles querem e precisam.
- ▶ Conduzimos sempre nossas decisões com **integridade e transparência**.
- ▶ Geramos valor com **respeito e sustentabilidade**. Deles virão nosso crescimento e perenidade.
- ▶ Para nós, **relacionamento duradouro** importa, e muito. Sempre chegamos para ficar!
- ▶ Temos **paixão** por fazer sempre o melhor. Um time com as pessoas certas, nos lugares certos.
- ▶ **Inovação** nos diferencia. Somos inconformados e acreditamos que é possível evoluir sempre.

### ▶ ESTRUTURA SOCIETÁRIA E OPERACIONAL

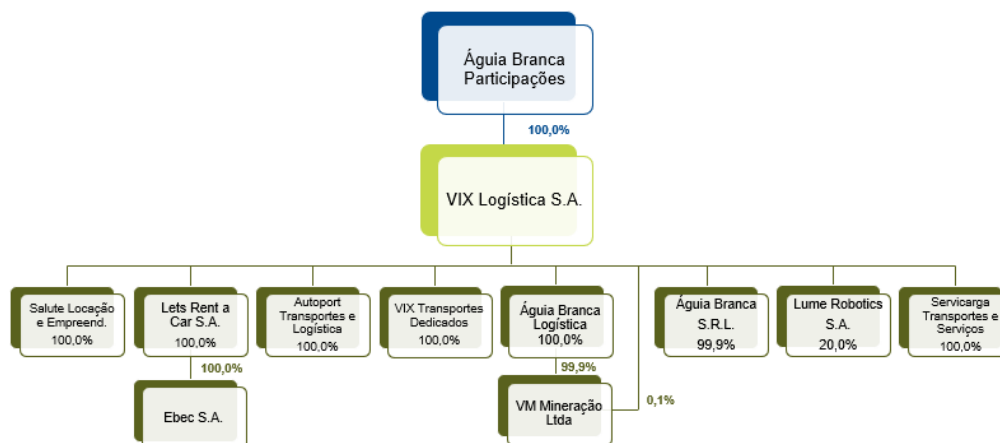

### ▶ DESEMPENHO ECONÔMICO-FINANCEIRO

#### ▶ CENÁRIO SETORIAL

O cenário econômico mundial em 2023 se apresentou desafiador, marcado por diversos episódios de incerteza. Apesar de algumas economias indicarem sinais de uma recuperação estável frente ao desgaste dos últimos 5 anos, os níveis de inflação e juros ainda pressionaram os bancos centrais, que se viram obrigados a administrar políticas monetárias cautelosas.

As tensões declaradas entre grandes potências também se destacaram em 2023. A guerra entre Rússia e Ucrânia se manteve, novos conflitos civis explodiram em Israel, as tensões comerciais entre Estados Unidos e China se acentuaram e a cadeia global de suprimentos flutuou puxada pelos preços das commodities. O Banco Mundial apresentou perspectivas de crescimento para o PIB global de 2,1% e 2,4% para 2023 e 2024<sup>2</sup>, respectivamente, refletindo a extensão dos impactos na economia futura.

No Brasil, o cenário também se foi desafiador. Embora a taxa básica de juros da economia brasileira, Selic, tenha dado sinais de arrefecimento, estratégias da administração, como a reforma tributária e a reforma administrativa, causaram divisão de opiniões e cautela por parte do mercado financeiro. Após atingir a marca de 13,75% ao final do segundo trimestre de 2023, a taxa Selic encerrou o ano em 11,75%, marca atingida pela última vez em 2017<sup>3</sup>.

O Banco Mundial também apresentou suas expectativas de crescimento do PIB brasileiro: 1,2% em 2023 e 1,4% em 2024<sup>4</sup>. Os números, embora indiquem crescimento em relação a 2022, indicam uma recuperação lenta apesar dos esforços feitos pela administração pública. Portanto, o cenário político agitado, as estratégias econômicas adotadas e em realização e o ambiente externo volátil indicam um ano de cautela e crescimento moderado em 2024.

<sup>2</sup> Fonte: Banco Mundial, Perspectiva Global, Mundo, fevereiro de 2024

<sup>3</sup> Fonte: Banco Central do Brasil, Histórico das taxas de juros

<sup>4</sup> Fonte: Banco Mundial, Perspectiva Global, Mundo, fevereiro de 2024

## Relatório da Administração/Comentário do Desempenho

### ► DESEMPENHO OPERACIONAL

No Brasil, o setor de logística iniciou o ano cercado por incertezas. Se por um lado percebia-se o arrefecimento da inflação de custos e os primeiros indicativos de uma redução da taxa básica de juros, oficializada no segundo trimestre do ano, por outro, os debates acerca da mudança dos motores Euro 5 para Euro 6, a reforma tributária e a permanência da guerra entre Rússia e Ucrânia foram alguns dos muitos fatores geradores de dúvidas sobre o desempenho anual.

Face aos acontecimentos dos últimos anos, os operadores logísticos se veem obrigados a administrar sua formação de preços considerando eventos extraordinários e fora do seu controle. Os episódios de guerras, apesar de, de modo geral, não interromperem a oferta ou demanda, afetaram continuamente o preço de commodities<sup>5</sup>. A realidade pós pandemia se mostrou mais dura, e os preços médios de produtos e serviços se mantiveram elevados, refletindo, por exemplo, no valor do frete. E, é claro, a volatilidade do mercado, totalmente suscetível ao ambiente político brasileiro.

Ao mesmo tempo, após um período crítico de indisponibilidade de dispositivos indispensáveis na produção automotiva, 2023 se mostrou extremamente positivo para o mercado automotivo. Segundo dados da Federação Nacional de Distribuição de Veículos Automotores ("Fenabrave"), em 2023 foram produzidos 2,3 milhões de unidades, entre automóveis leves, utilitários, caminhões e ônibus, aproximadamente 10% maior que a produção de 2022<sup>6</sup>.

Outro fator de relevância para o mercado logístico brasileiro é a infraestrutura. O Brasil é majoritariamente dependente de rodovias: cerca de 65% do transporte de cargas nacional ocorre pelo meio rodoviário, seguido pelo transporte realizado por meio de ferrovias (15%) e cabotagem (10%). Conta, ainda, com uma malha ferroviária de 1,7 milhões de quilômetros, dos quais 1,3 milhões não são pavimentados, incluindo rodovias federais e possui uma frota de mais de 100 milhões de veículos<sup>7</sup>.

Já os investimentos podem não acompanhar a demanda do setor logístico. No ano de 2023 foram autorizados investimentos no montante de R\$ 13 bilhões nas rodovias brasileiras. Entretanto, dados da Confederação Nacional de Transportes ("CNT"), mostraram que a malha rodoviária brasileira possui 2.648 pontos críticos, em termos de condições de rodagem<sup>8</sup>, e apenas 2,5% desse número apresentou alguma ação de correção<sup>9</sup>.

Dessa forma, as condições à que os operadores logísticos estão expostos é um fator de grande influência na saúde operacional e financeira das empresas brasileiras de logística.

O mercado de GTF também se mostrou resistente durante o ano. A atividade de locação de veículos tem ganhado cada vez mais espaço no Brasil, especialmente devido à natureza de capital intensivo do negócio, aliado à necessidade cada vez mais latente de redução de custos e eficiência operacional em todo o mercado. No Brasil, aproximadamente 20% das empresas privadas tem frota terceirizada<sup>10</sup>, o que indica que ainda há uma grande fatia de mercado disponível.

Portanto, a Companhia reconhece os desafios impostos pelo mercado, mas também reconhece as oportunidades disponíveis e trabalha para garantir sua eficiência operacional e cumprir com seu propósito de mover o mundo com excelência e respeito às pessoas

### ► RESULTADOS OPERACIONAIS E FINANCEIROS

<sup>5</sup> CNT – Análise de Grandes Riscos do Setor de Transportes

<sup>6</sup> Fenabrave – Informativo – Emplacamentos. Resumo Mensal – dezembro/2023

<sup>7</sup> CNT - Boletim unificado – janeiro/2024

<sup>8</sup> CNT – Radar CNT do Transporte – Pontos Críticos 2023. A malha avaliada considera a totalidade da malha rodoviária federal pavimentada, assim como as principais rodovias estaduais pavimentadas

<sup>9</sup> CNT – Radar CNT do Transporte – Pontos Críticos 2023. Razão estabelecida entre a quantidade de ocorrências registradas com a execução simultânea de intervenções de recuperação, no momento da coleta de campo e o montante total de ocorrências registradas

<sup>10</sup> Associação Brasileira das Locadoras de Automóveis – ABLA, em janeiro de 2023.

## Relatório da Administração/Comentário do Desempenho

DEMONSTRAÇÃO DOS RESULTADOS CONSOLIDADOS (em milhares de reais)	4T23	4T22	Δ 4T22	2023	2022	Δ 2022
<b>RECEITA COM VENDAS E PRESTAÇÃO DE SERVIÇOS</b>	<b>1.073.785</b>	<b>839.154</b>	<b>28,0%</b>	<b>3.847.574</b>	<b>2.935.204</b>	<b>31,1%</b>
Receita com prestação de serviços	904.609	749.660	20,7%	3.233.682	2.595.155	24,6%
Receita com vendas	169.176	89.494	89,0%	613.892	340.049	80,5%
<b>DEDUÇÕES DA RECEITA</b>	<b>(114.176)</b>	<b>(91.327)</b>	<b>25,0%</b>	<b>(390.938)</b>	<b>(315.123)</b>	<b>24,1%</b>
<b>RECEITA OPERACIONAL LÍQUIDA</b>	<b>959.609</b>	<b>747.827</b>	<b>28,3%</b>	<b>3.456.636</b>	<b>2.620.081</b>	<b>31,9%</b>
<b>CUSTOS COM VENDAS E SERVIÇOS PRESTADOS</b>	<b>(756.151)</b>	<b>(557.587)</b>	<b>35,6%</b>	<b>(2.686.465)</b>	<b>(2.068.818)</b>	<b>29,9%</b>
Custo Ex-depreciação	(505.911)	(426.504)	18,6%	(1.864.156)	(1.597.590)	16,7%
Depreciação	(97.741)	(68.377)	42,9%	(334.060)	(254.073)	31,5%
Custo com renovação de frota	(152.499)	(62.706)	143,2%	(488.249)	(217.155)	124,8%
<b>RESULTADO COM VENDAS</b>	<b>16.677</b>	<b>26.788</b>	<b>(37,7%)</b>	<b>125.643</b>	<b>122.894</b>	<b>2,2%</b>
Margem com vendas	9,9%	29,9%	-20,1 p.p.	20,5%	36,1%	-15,7 p.p.
<b>LUCRO BRUTO</b>	<b>203.458</b>	<b>190.240</b>	<b>6,9%</b>	<b>770.171</b>	<b>551.263</b>	<b>39,7%</b>
Margem Bruta	21,2%	25,4%	-4,2 p.p.	22,3%	21,0%	1,2 p.p.
<b>DESPESAS (RECEITAS) OPERACIONAIS</b>	<b>(48.281)</b>	<b>(93.105)</b>	<b>(48,1%)</b>	<b>(148.790)</b>	<b>(187.724)</b>	<b>(20,7%)</b>
Despesas gerais, administrativas e comerciais	(49.244)	(75.196)	(34,5%)	(176.648)	(171.108)	3,2%
Depreciação	(3.490)	(3.823)	(8,7%)	(14.018)	(11.070)	26,6%
Outras receitas (despesas) operacionais, líquidas	4.453	(14.086)	(131,6%)	41.876	(5.546)	(855,1%)
<b>EBIT</b>	<b>155.177</b>	<b>139.780</b>	<b>11,0%</b>	<b>621.381</b>	<b>406.184</b>	<b>53,0%</b>
Margem EBIT	16,2%	18,7%	-2,5 p.p.	18,0%	15,5%	2,5 p.p.
<b>EBITDA</b>	<b>256.408</b>	<b>211.980</b>	<b>21,0%</b>	<b>969.459</b>	<b>671.327</b>	<b>44,4%</b>
Margem EBITDA	26,7%	28,3%	-1,6 p.p.	28,0%	25,6%	2,4 p.p.
<b>EBITDA DE SERVIÇOS</b>	<b>239.731</b>	<b>185.192</b>	<b>29,4%</b>	<b>843.816</b>	<b>548.433</b>	<b>53,9%</b>
Margem EBITDA de Serviços	30,3%	28,1%	2,2 p.p.	29,7%	24,1%	5,6 p.p.
<b>RESULTADO FINANCEIRO, LÍQUIDO</b>	<b>(106.139)</b>	<b>(70.202)</b>	<b>51,2%</b>	<b>(433.232)</b>	<b>(273.400)</b>	<b>58,5%</b>
Receitas financeiras	78.124	81.686	(4,4%)	279.929	283.645	(1,3%)
Despesas financeiras	(184.263)	(151.888)	21,3%	(713.161)	(557.045)	28,0%
<b>LUCRO ANTES DOS EFEITOS TRIBUTÁRIOS</b>	<b>49.038</b>	<b>69.578</b>	<b>(29,5%)</b>	<b>188.149</b>	<b>132.784</b>	<b>41,7%</b>
Margem LAIR	5,1%	9,3%	-4,2 p.p.	5,4%	5,1%	0,4 p.p.
<b>IMPOSTO DE RENDA E CONTRIBUIÇÃO SOCIAL</b>	<b>(18.960)</b>	<b>16.944</b>	<b>(211,9%)</b>	<b>(63.353)</b>	<b>(1.686)</b>	<b>3.657,6%</b>
Imposto de renda e contribuição social corrente	(14.836)	24.103	(161,6%)	(40.870)	(4.633)	782,1%
Imposto de renda e contribuição social diferidos	(4.124)	(7.159)	(42,4%)	(22.483)	2.947	(862,9%)
<b>LUCRO LÍQUIDO DO PERÍODO</b>	<b>30.078</b>	<b>86.522</b>	<b>(65,2%)</b>	<b>124.796</b>	<b>131.098</b>	<b>(4,8%)</b>
Margem Líquida	3,1%	11,6%	-8,4 p.p.	3,6%	5,0%	-1,4 p.p.

## Receita Operacional ("ROL")

A Receita Operacional Líquida da Companhia somou R\$ 959,6 milhões no quarto trimestre, crescimento de 28,3% em comparação ao quarto período de 2022. No acumulado de doze meses, o indicador somou R\$ 3.456,6 milhões, crescimento de 31,9% em comparação ao mesmo período do ano anterior. O crescimento da Companhia se deu devido à consolidação dos resultados da EBEC no segmento de GTF, com aumento do ticket médio cobrado, a melhora das operações dos segmentos de Logística Dedicada e Automotiva, e o crescimento das operações de Assinatura e Aluguel do V1, após maturação em 2022.

## Custo com Vendas e Serviços Prestados

O Custo com Vendas e Serviços prestados somou R\$ 756,1 milhões no trimestre e R\$ 2.686,5 milhões no ano, crescimento de 35,6% e 29,9% em relação ao trimestre e ano anterior, respectivamente. Os Custos com Vendas e Serviços Prestados representaram 78,8% e 77,7% da Receita Operacional Líquida no trimestre e no



## Relatório da Administração/Comentário do Desempenho

ano, respectivamente. O crescimento dos custos da Companhia acompanhou o crescimento operacional e os investimentos realizados, sendo as contas mais representativas: i) os custos com mão de obra, necessários para atender às demandas de crescimento da Companhia; ii) os custos com renovação de frota, especialmente impactados pela depreciação dos ativos; iii) e os insumos, cujos preços acompanham o valor da frota. Os Custos com Vendas e Serviços Prestados também refletem a incorporação dos custos da EBEC, cujo perfil de frota é diferenciado e possui maior valor de mercado.

### Despesas Gerais, Administrativas e Comerciais<sup>11</sup>

As Despesas Administrativas, Gerais e Comerciais somaram R\$ 49,2 milhões no quarto trimestre, queda de 34,5% em comparação ao quarto período de 2022. No acumulado de doze meses, o indicador somou R\$ 176,6 milhões, crescimento de 3,2% frente ao mesmo período do ano anterior. A queda das despesas administrativas no trimestre está relacionada com os impactos não-recorrentes ocorridos no 4T22. Já o aumento anual é reflexo da incorporação dos resultados da EBEC. A Companhia busca a eficiência e boa capacidade de gestão dos times corporativos, o que reflete na Margem Operacional de 5,1%.

### EBITDA<sup>12</sup>

#### EBITDA Total

O EBITDA Total da Companhia somou R\$ 256,4 milhões, com margem de 26,7% no trimestre (+21,0% e -1,6 p.p., versus o mesmo período anterior, respectivamente) e R\$ 969,4 milhões, com margem de 28,0% no acumulado de doze meses (+44,4% e +2,4 p.p., versus o mesmo período anterior, respectivamente). O resultado do trimestre reflete prejuízos na venda de ativos nos segmentos GTF e V1, que apresentaram um custo com vendas mais elevado em função de critérios de depreciação ajustado em 2021. Já no acumulado de doze meses, o EBITDA Total reflete um ganho de 2,2% no resultado com vendas, resultado do bom desempenho de seminovos durante o ano, especialmente na logística dedicada e no GTF.

#### EBITDA de Serviços

O EBITDA de Serviços da Companhia somou R\$ 239,7 milhões, com margem de 30,3% (+29,4% e +2,2 p.p., respectivamente) no quarto trimestre de 2023 e R\$ 843,8 milhões, com margem de 29,7% (+53,9% e +5,6 p.p., respectivamente) no acumulado de doze meses. O ano de 2023 foi marcado pela recuperação das margens de serviço da Companhia, especialmente nos negócios de logística dedicada.

### Resultado Financeiro Líquido

O Resultado Financeiro Líquido da Companhia somou R\$ 106,1 milhões, aumento de 51,2% na comparação trimestral, e R\$ 433,2 milhões, crescimento de 58,5% na comparação anual. Apesar do arrefecimento na taxa básica de juros brasileira, o ano de 2023 foi marcado pela antecipação das emissões de dívida da EBEC, substituindo-as por duas novas debêntures a um custo de capital mais adequado ao perfil da Companhia e, ainda, a sétima emissão de debêntures da VIXPar no final do ano.

### Lucro Líquido

O Lucro Líquido da Companhia somou R\$ 30,1 milhões no quarto trimestre, queda de 31,4% em comparação ao quarto período de 2022, com margem de 3,1% (-2,7 p.p.). No acumulado de doze meses, o Lucro Líquido somou R\$ 124,8 milhões, crescimento de 41,1%, com margem de 3,6% (+0,2 p.p.). O resultado anual positivo reflete a incorporação da EBEC e os esforços da Companhia e seu compromisso na geração de valor, apesar dos desafios com o resultado financeiro líquido. O trimestre apresenta o impacto do resultado com venda de ativos do GTF e V1.

### Endividamento

A Dívida Líquida da Companhia somou R\$ 2.888,2 milhões no quarto trimestre e o caixa do final do exercício foi de R\$ 619,2 milhões. O indicador Dívida Líquida/EBITDA encerrou o exercício em 2,87x, frente aos 3,13x,

<sup>11</sup> Exceto depreciação

<sup>12</sup> EBITDA - Earnings Before Interest, Taxes, Depreciation and Amortization. O EBITDA não representa o fluxo de caixa para os períodos apresentados e, portanto, não deve ser considerado alternativa ao lucro líquido na qualidade de indicador de desempenho operacional ou alternativa ao fluxo de caixa na qualidade de indicador de liquidez.

## Relatório da Administração/Comentário do Desempenho

do mesmo período de 2022. O aumento da dívida e a queda no indicador se deve à incorporação da EBEC e às emissões realizadas durante o ano. Ainda assim, a Companhia se encontra em um patamar confortável de endividamento e alavancagem.

### Investimentos

A Companhia investiu R\$ 335,2 no trimestre, queda de 8,9% comparado ao 4T22, e no acumulado somou R\$ 1.050,7, 6,6% maior que o acumulado de 2022. A Companhia manteve equilíbrio em seus investimentos de expansão e manutenção ao longo do ano, e uma parte significativa desses decorre da incorporação da EBEC. No trimestre, os investimentos foram destinados ao segmento de GTF e de Logística Dedicada, neste último, destinados à novos contratos iniciados no último trimestre do ano.

### Geração de Caixa Operacional

O Fluxo de Caixa Operacional da Companhia somou R\$ 198,6 milhões no 4T23 (+10,5% versus 4T22), e R\$ 818,9 milhões no 2023 (+42,8% versus 2022), resultado de um intenso trabalho de gestão de caixa realizado durante o ano.

As demonstrações financeiras e respectivas notas explicativas podem ser acessadas na íntegra através do site <https://ri.vix.com.br/> ou no site [www.cvm.gov.br](http://www.cvm.gov.br).

### ► AMBIENTAL, SOCIAL E GOVERNANÇA

### ► ESTRUTURA ORGANIZACIONAL

O modelo de gestão da Companhia está em constante evolução e foi concebido para suportar a estratégia da Companhia e assegurar transparência a todos os *stakeholders*.

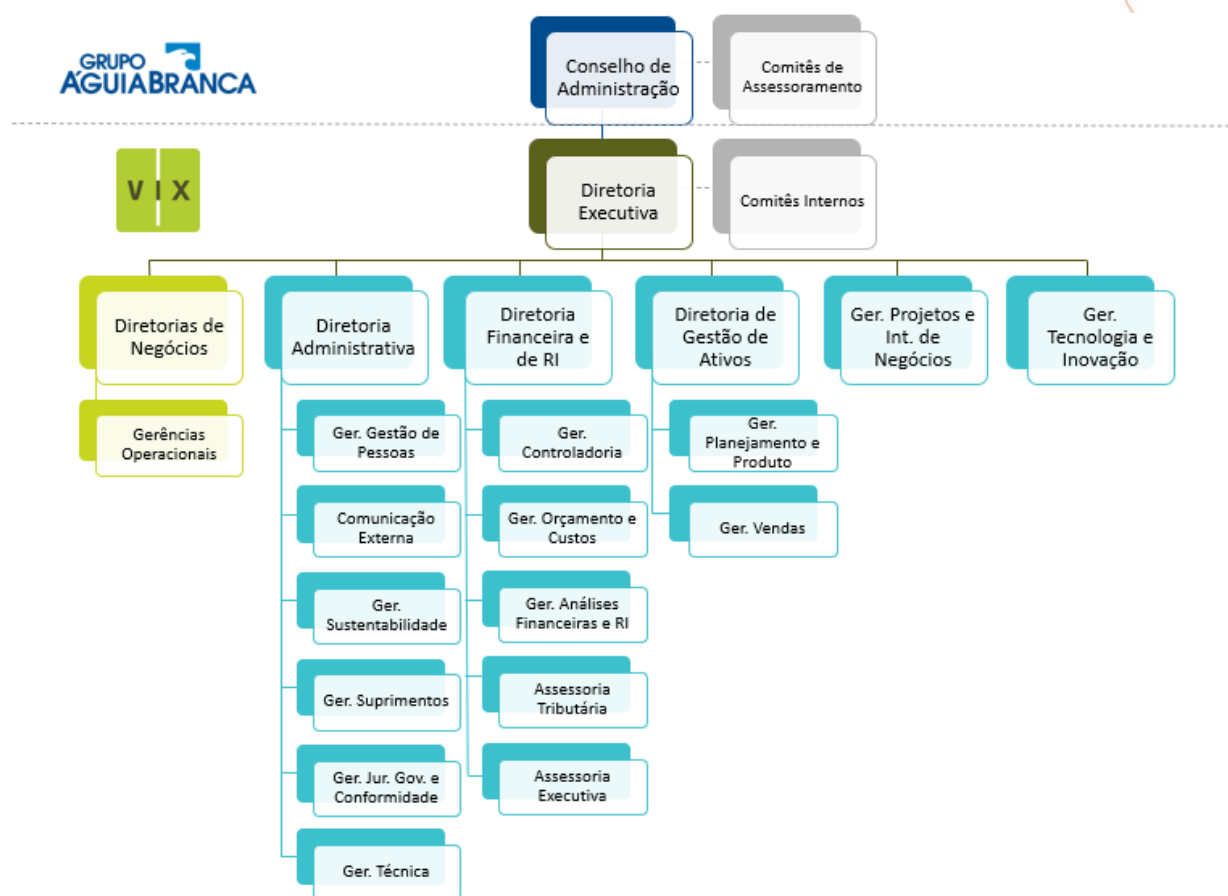

## Relatório da Administração/Comentário do Desempenho

O Conselho de Administração define políticas e diretrizes gerais, avalia e aprova propostas da Diretoria Executiva e acompanha os resultados obtidos. Para auxiliá-lo e dar maior fluidez aos processos decisórios, o Conselho conta com os Comitês de Assessoramento.

Os Comitês de Assessoramento têm como objetivo agregar maior valor ao Conselho de Administração, na medida em que foram conferidos instrumentos que o permitem exercer suas funções com maior eficiência e agilidade e, ato contínuo, melhorar a qualidade dos processos decisórios. Esses comitês são compostos por membros do Conselho de Administração e não têm funções executivas tampouco poder de decisão.

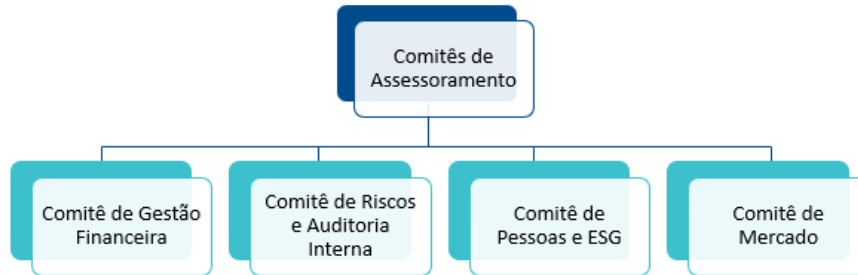

### Comitê de Gestão Financeira

O Comitê de Gestão Financeira tem papel fundamental na gestão das finanças corporativas e dos aspectos relacionados à gestão do fluxo de caixa e estrutura de capital, acompanhando e supervisionando a aplicação da Política de Gestão Financeira da Companhia.

### Comitê de Riscos e Auditoria Interna

Tem por objetivo contribuir com a análise de questões que englobem a gestão econômico-financeira e os riscos envolvidos no negócio, os investimentos, a estrutura de capital, as operações financeiras de curto e longo prazos e o acompanhamento das práticas contábeis, dos processos de auditoria e da transparência das informações.

### Comitê de Pessoas e ESG

Constituído para assessorar na análise de políticas, processos, tecnologia da informação, melhoria contínua e inovação, qualidade da gestão dos recursos humanos bem como em questões relacionadas com as melhores práticas de Governança Corporativa.

### Comitê de Mercado

Constituído com o objetivo de assessorar o Conselho de Administração em questões relacionadas à estratégia de negócios, ao acompanhamento do desempenho operacional da Companhia e às oportunidades de novos negócios.

Os Comitês Internos, por sua vez, são órgãos da Companhia presididos pela Diretoria Executiva e os membros são executivos da Companhia.

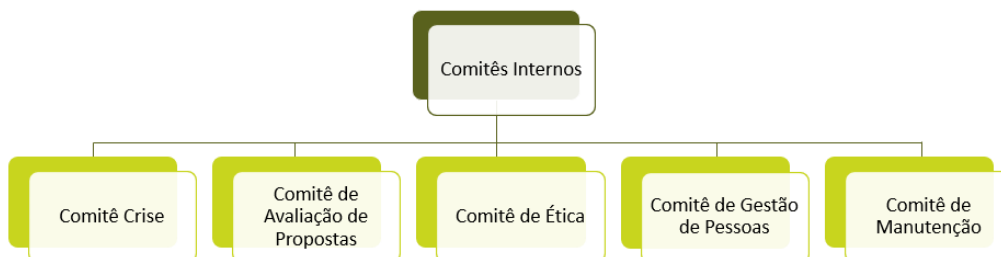

### Comitê de Crise

O Comitê de Crise é um órgão de assessoramento à Diretoria Executiva, dotado de autonomia e independência, que tem como principais objetivos controlar emergências, salvaguardar *stakeholders*, evitar

## Relatório da Administração/Comentário do Desempenho

e/ou mitigar perdas financeiras, comunicar a organização de informações relacionadas, atenuar o impacto no ambiente e os efeitos nas operações, proteger e dar continuidade às operações, além de proteger a propriedade e a reputação da Companhia.

### Comitê de Avaliação de Propostas

O Comitê de Avaliação de Propostas tem por objetivo a análise de premissas e parâmetros, bem como a viabilidade econômico-financeira e os riscos associados a novos projetos das diferentes linhas de negócios da Companhia.

### Comitê de Ética

A principal atribuição do Comitê de Ética é a análise das tratativas das denúncias recebidas pelo canal de denúncias da Companhia, zelando pelo cumprimento do código de conduta e garantindo que sejam considerados e respeitados seus princípios e normas em todos os processos de negócio e atividades dela.

### Comitê de Gestão de Pessoas

O Comitê de Gestão de Pessoas tem importante papel na análise das políticas e processos relacionados com a gestão de recursos humanos. É responsável por acompanhar e traçar planos de execução das estratégias definidas no planejamento estratégico, em especial quanto ao programa de desenvolvimento de pessoas, composto pelo Programa de Desenvolvimento de Líderes ("PDL") e o Programa de Desenvolvimento Individual ("PDI"), além do programa de pesquisa de clima anual, programa de sucessão, indicação e desenvolvimento do banco de colaboradores.

### Comitê de Manutenção

O Comitê de Manutenção tem como principal atribuição discutir as políticas de manutenção aplicadas a frota e as principais estratégia a serem adotadas, zelando pela disponibilidade física, confiabilidade operacional, segurança, vida útil máxima e custo ótimo. O Comitê acompanha KPI'S de manutenção e direciona ações, compartilhando boas práticas de manutenção e principais problemas das operações.

### ► COMPOSIÇÃO DOS ÓRGÃOS DA ADMINISTRAÇÃO

Eleito pela assembleia geral de acionistas para mandato de um ano (com possibilidade de reeleição), o conselho pode ser formado por, no mínimo, cinco e, no máximo, nove membros, dos quais 20% devem ser independentes. As principais atribuições do órgão são definir a estratégia do negócio e acompanhar periodicamente sua evolução.

Ao final de 2023, o Conselho de Administração da Companhia era composto pelos seguintes membros:

Conselho de Administração	Cargo
Kaumer Chieppe	Presidente do Conselho
Decio Luiz Chieppe	Membro do Conselho
Carlos Chieppe Netto	Membro do Conselho
Renan Chieppe	Membro do Conselho
Riguel Chieppe	Membro do Conselho
Claudia Jordão Ribeiro Pagnano	Conselheira Independente
Roberto Lucio Nunes de Carvalho	Conselheiro Independente

A diretoria estatutária VIXPar deve ser composta de, no mínimo, dois e, no máximo, quinze profissionais, que podem desempenhar outros cargos na Companhia. O corpo diretivo é escolhido pelo Conselho de Administração e cumpre mandatos de dois anos, sendo permitida a reeleição. Cabe ao órgão monitorar a atuação das linhas de negócios e verificar o cumprimento das diretrizes do planejamento estratégico, das metas, dos objetivos e das políticas da Companhia.

Ao final de 2023, a Diretoria da Companhia era composto pelos seguintes membros:



**Relatório da Administração/Comentário do Desempenho**

<b>Diretoria Estatutária</b>	<b>Cargo</b>
Patrícia Poubel Chieppe	Diretora Executiva
Aline Simões Denadai	Diretor a de Compra e Venda de Ativos
André Luiz Chieppe	Diretor Financeiro e de Relações com Investidores
Carlos Chieppe Netto	Diretor de Negócios
Ciro Ferreira da Rocha	Diretor Administrativo
Draiton Boldrini	Diretor de Negócios
Elias Alves	Diretor de Negócios
Erick Bastos	Diretor de Negócios
Gilmar Vieira	Diretor de Negócios
Leonardo Ballestrassi	Diretor de Negócios
Marcelo Giestas Serpa	Diretor de Negócios
Ricardo Pinca Bernasconi	Diretor de Negócios
Rodolfo Altoé Filho	Diretor de Negócios

► **CÓDIGO DE CONDUTA, CANAL DE DENÚNCIAS, POLÍTICA ANTICORRUPÇÃO E DEMAIS POLÍTICAS**

Como parte das boas práticas de governança adotadas, a VIXPar conta com códigos e políticas que concentram informações sobre temas relevantes e auxiliam a gestão do negócio. São eles:

**Código de Conduta**

A Companhia possui um código de conduta que define com clareza os princípios éticos e os compromissos comportamentais que devem orientar as relações com o público interno e externo da companhia. Deve ser de amplo conhecimento dos colaboradores, fornecedores, prestadores de serviços, clientes, acionistas, investidores, imprensa e comunidade.

Os princípios éticos nele estabelecidos devem fundamentar a negociação de contratos, acordos, propostas de alteração do estatuto social, bem como as políticas adotadas pela VIXPar. O código consolida o que a Companhia espera de um relacionamento saudável e justo com os públicos internos e externos. A aplicação das diretrizes definidas no código de conduta e a manutenção de um ambiente com os mais elevados padrões éticos é um compromisso de todos os profissionais nas suas relações com a empresa.

O documento abrange, dentre outras, práticas anticorrupção, orientações para integridade das informações, além de diretrizes para evitar o conflito de interesses. Estabelece ainda um canal exclusivo para o tratamento de sugestões e denúncias.

**Canal de Denúncias**

Além de nossos gestores, que representam um canal de comunicação de grande valor para a Companhia, as denúncias sobre o descumprimento das diretrizes contidas no código de conduta poderão ser comunicadas por meio do canal de denúncias mantido pela VIXPar, cuja estrutura é compartilhada com suas subsidiárias, mediante qualquer dos seguintes acessos:

- e-mail: [denuncias@vix.com.br](mailto:denuncias@vix.com.br);
- site da VIXPar através do CANAL DE DENÚNCIAS ou em [www.canalconfidencial.com.br/vix](http://www.canalconfidencial.com.br/vix);
- ligação telefônica 0800-777-1112;
- por cartas ou outros impressos enviados para o endereço Av. Jerônimo Vervloet, nº 345, Goiabeiras, Vitória – ES, CEP 29.075-140, aos cuidados do “CANAL DE DENÚNCIA”.

Todas as denúncias serão recebidas por uma empresa independente e especializada, assegurando sigilo absoluto e o tratamento adequado de cada situação pela Companhia, sem conflitos de interesses.

**Política Anticorrupção**

## Relatório da Administração/Comentário do Desempenho

A VIXPar possui uma Política Anticorrupção, que se destina aos acionistas, executivos, membros do Conselho de Administração, empregados, colaboradores, prestadores de serviço, fornecedores e demais terceiros que se relacionem com Companhia.

A Política Anticorrupção tem como objeto nortear as ações e decisões de todos os gestores e colaboradores por meio da capacidade de agir com integridade e transparência, priorizando a honestidade nas relações pessoais e profissionais.

### Política de Divulgação de Atos ou Fatos Relevantes

Contempla práticas, obrigações e mecanismos de uso e divulgação de informações aos acionistas, de acordo com o previsto na regulamentação da Comissão de Valores Mobiliários ("CVM"), garantindo o acesso equânime aos dados e zelando pelo sigilo de fatos relevantes não divulgados.

### Política de Negociação de Valores Mobiliários

Estabelece as regras para a negociação dos valores mobiliários de emissão da VIXPar. O objetivo é evitar o uso incorreto de informações consideradas privilegiadas.

### Política de Dividendos

Formaliza o pagamento de dividendos de acordo com as disposições da Lei das Sociedades por Ações, do estatuto social e do acordo de acionistas. Consta na política de dividendos o pagamento de, no máximo, 30% do lucro líquido anual.

O aprimoramento das práticas atuais e a revisão das políticas fazem parte do plano de ação de governança da Companhia. Esse plano engloba, entre outras medidas, o avanço das práticas de integridade, *compliance* e gestão de riscos, a melhoria dos procedimentos ambientais e de segurança, o alinhamento de diretrizes de combate à corrupção e a nomeação de mais um conselheiro independente.

### ► DESTAQUES SOCIOAMBIENTAIS

O ano de 2023 foi um ano de grandes realizações para a Companhia, consolidando sua posição no mercado e no cenário de Governança. Entre campanhas e premiações, a VIXPar reforçou seu compromisso com a sociedade através dos projetos sociais que ela promove e deu mais um importante passo em direção a um futuro sustentável por meio de equipamentos elétricos.

A Companhia também publica, desde 2021, seu Relatório de Sustentabilidade, reforçando seu compromisso com as melhores práticas ambientais, sociais e de governança, e elaborado de acordo com as diretrizes da *Global Reporting Initiative* ("GRI"). Os relatórios estão disponíveis no link [ri.vix.com.br/a-companhia/relatorio-de-sustentabilidade/](https://ri.vix.com.br/a-companhia/relatorio-de-sustentabilidade/).

Pautada nos seus princípios, a VIXPar valoriza a busca contínua pelo aperfeiçoamento do clima no ambiente de trabalho e a contratação de colaboradores com valores, capacidades, habilidades e competências especialmente aplicadas aos valores da Companhia. Por isso, a Companhia investe em treinamentos e ferramentas voltadas ao desenvolvimento de lideranças, à gestão integrada das atividades e à melhoria da qualidade e da segurança, de modo que seu time de colaboradores se sinta valorizado e cuidado.

### Perfil dos Colaboradores

Como parte da sua política de valorização do capital humano, a Companhia preza pela segurança, saúde e bem-estar dos seus colaboradores, atitudes estimuladas tanto dentro como fora da empresa. Além disso, pautada em três grandes princípios, a VIXPar valoriza o relacionamento respeitoso, íntegro e transparente entre times e lideranças.

A Companhia encerrou o ano com 11.422 colaboradores. Seguindo as diretrizes da *Global Reporting Initiative* ("GRI"), alguns indicadores são destacados abaixo:

## Relatório da Administração/Comentário do Desempenho

Gênero	Nº de colaboradores	Por região	Nº de colaboradores
Feminino	1.634	Região Norte	742
Masculino	9.788	Região Nordeste	2.686
Não binário	-	Região Centro-Oeste	47
Outros	-	Região Sudeste	7.530
Prefere não responder	-	Região Sul	417
<b>Total</b>	<b>11.422</b>	<b>Total</b>	<b>11.422</b>

Faixa etária	Nº de colaboradores	Tempo de empresa	Nº de colaboradores
Até 21 anos	404	Menos de 3 meses	1.113
Mais de 21 e até 30 anos	2.082	De 3 meses a 2 anos	6.402
Mais de 30 e até 40 anos	3.515	De 3 a 5 anos	2.380
Mais de 40 e até 50 anos	3.531	De 6 a 10 anos	1.000
Mais de 50 anos	1.890	De 11 a 15 anos	356
<b>Total</b>	<b>11.422</b>	De 16 a 20 anos	105
		Mais de 20 anos	66
		<b>Total</b>	<b>11.422</b>

### Iniciativas Socioambientais

A Companhia mantém programas ambientais permanentes, inclusive, envolvendo a sociedade ao redor de suas instalações físicas. As práticas de sustentabilidade da Companhia abordam a gestão e a mitigação de impactos ambientais em geral, o enfrentamento das mudanças climáticas e o investimento na preservação da natureza e em projetos de cunho social e comunitário.

A VIXPar direciona 100% do óleo lubrificante usado e/ou contaminado ("OLUC") para o rerrefino, ação que, além de ser convertida em economia de recursos, reduz os possíveis impactos ambientais causados pelo descarte. Além disso, a Companhia também promove a destinação final de outros resíduos, tais como sucata metálica, papel e plástico para reciclagem e associações de catadores. Ações alinhadas ao Programa de Gerenciamento de Resíduos Sólidos, tais como o Concurso Reuse, são incentivadas entre os colaboradores. O Concurso Reuse incentiva os colaboradores a apresentarem ideias sobre reciclagem e reutilização de materiais descartados, sob a ótica do conceito 5R, e que podem ser utilizadas dentro ou fora da Companhia.

O Plano de Controle Ambiental também é composto pelo Programa de Controle de Recursos Hídricos e Monitoramento de Efluentes, que dispõe sobre os procedimentos de controle e monitoramento dos efluentes gerados pelas atividades da companhia, promovendo iniciativas como investimentos em infraestrutura, ações de redução de consumo e projetos de reaproveitamento de água. A exemplo, as Estação de Tratamento de Água para Reúso e o aproveitamento de águas pluviais por captação através de calhas instaladas nos telhados das bases operacionais.

A Companhia também conta com o fornecimento de quatro usinas próprias de geração fotovoltaica. A energia gerada abastece garagens e outras unidades operacionais nas cidades de São Luís (MA), Parauapebas e Canaã dos Carajás (PA) e Igarapé (MG).

Os impactos ambientais associados às atividades de transporte e logística são monitorados, em especial as emissões de Gases de Efeito Estufa ("GEE"). Em nível operacional, o Programa de Controle de Emissões Atmosféricas considera as emissões inerentes às atividades para planejar ações de redução e de mitigação de impactos. Os principais temas monitorados pelo Programa são o controle das emissões dos escapamentos dos veículos movidos a diesel, o controle das emissões de particulados e a construção do inventário de GEE, com os escopos relacionados às operações. No ano de 2022, a Companhia realizou o Registro Público de Emissões do Programa Brasileiro GHG *Protocol*, em que se destacam a redução de 17,52% no volume de emissões diretas de GEE e Redução de 27,61% no volume de emissões biogênicas de CO<sub>2</sub>.

## Relatório da Administração/Comentário do Desempenho

Como parte do Grupo Água Branca, a VIXPar contribui também para a preservação da Reserva Ambiental Água Branca, parte da maior área remanescente da Mata Atlântica original, dentro do Corredor Ecológico Pedra Azul-Forno Grande ("CEPAFG"). Aberta à visitação pública, a Reserva tem mais de 90% de seu terreno coberto por florestas primárias ou em estágios avançados de regeneração e conta com 396 espécies de flora, 357 espécies de aves e 14 cursos d'água.

### ► CONSIDERAÇÕES FINAIS

#### ► RELACIONAMENTO COM AUDITORES INDEPENDENTES

Em atendimento à determinação da Instrução CVM nº. 162/22, a Companhia informa que, no exercício encerrado em 31 de dezembro de 2022, não houve violação das regras de independência pertinentes à prestação de serviços de auditoria prestados pela Deloitte Auditores Independentes. No relacionamento com o Auditor Independente, a Companhia busca avaliar o conflito de interesses com trabalhos de não auditoria com base no seguinte: o auditor não deve (a) auditar seu próprio trabalho, (b) exercer funções gerenciais e (c) promover os interesses da Companhia.

#### ► DECLARAÇÃO DA DIRETORIA

A Diretoria da VIX Logística S.A. declara, nos termos do artigo 27 da Instrução CVM nº 80 datada de 16 de março de 2022, que revisou, discutiu e concordou (i) com o conteúdo e opinião expressos no parecer da Deloitte Auditores Independentes; e (ii) com as demonstrações financeiras relativas ao exercício social findo em 31 de dezembro de 2022.

#### ► INFORMAÇÕES CORPORATIVAS

VIX Logística S.A.  
CNPJ: 32.681.371/0001-72  
Código CVM: 21202  
NIRE: 32.300.029.612

Sede  
Avenida Jerônimo Vervloet, 345  
Goiabeiras – Vitória/ES  
CEP 29075-140

Relações com Investidores  
E-mail: [ri@vix.com.br](mailto:ri@vix.com.br)  
[www.ri.vix.com.br](http://www.ri.vix.com.br)



## Relatório da Administração/Comentário do Desempenho



## Notas Explicativas

# Vix Logística S.A. e Controladas

Demonstrações Financeiras  
Individuais e Consolidadas  
Referentes ao Exercício Findo em  
31 de Dezembro de 2023 e  
Relatório do Auditor Independente

Deloitte Touche Tohmatsu Auditores Independentes Ltda.

**RELATÓRIO DO AUDITOR INDEPENDENTE SOBRE AS  
DEMONSTRAÇÕES FINANCEIRAS INDIVIDUAIS E CONSOLIDADAS**

Aos Administradores e Acionistas da  
Vix Logística S.A. e Controladas

**Opinião**

Examinamos as demonstrações financeiras individuais e consolidadas da Vix Logística S.A. (“Companhia”), identificadas como controladora e consolidado, respectivamente, que compreendem o balanço patrimonial em 31 de dezembro de 2023 e as respectivas demonstrações do resultado, do resultado abrangente, das mutações do patrimônio líquido e dos fluxos de caixa para o exercício findo nessa data, bem como as correspondentes notas explicativas, incluindo o resumo das principais políticas contábeis.

Em nossa opinião, as demonstrações financeiras individuais e consolidadas acima referidas apresentam adequadamente, em todos os aspectos relevantes, a posição patrimonial e financeira, individual e consolidada, da Vix Logística S.A. em 31 de dezembro de 2023, o desempenho individual e consolidado de suas operações e os seus respectivos fluxos de caixa individuais e consolidados para o exercício findo nessa data, de acordo com as práticas contábeis adotadas no Brasil e com as normas internacionais de relatório financeiro (“International Financial Reporting Standards - IFRS”), emitidas pelo “International Accounting Standards Board - IASB”.

**Base para opinião**

Nossa auditoria foi conduzida de acordo com as normas brasileiras e internacionais de auditoria. Nossas responsabilidades, em conformidade com tais normas, estão descritas na seção a seguir intitulada “Responsabilidades do auditor pela auditoria das demonstrações financeiras individuais e consolidadas”. Somos independentes em relação à Companhia e a suas controladas, de acordo com os princípios éticos relevantes previstos no Código de Ética Profissional do Contador e nas normas profissionais emitidas pelo Conselho Federal de Contabilidade - CFC, e cumprimos com as demais responsabilidades éticas de acordo com essas normas. Acreditamos que a evidência de auditoria obtida é suficiente e apropriada para fundamentar nossa opinião.

**Principais assuntos de auditoria**

Principais assuntos de auditoria (“PAA”) são aqueles que, em nosso julgamento profissional, foram os mais significativos em nossa auditoria do exercício corrente. Esses assuntos foram tratados no contexto de nossa auditoria das demonstrações financeiras individuais e consolidadas como um todo e na formação de nossa opinião sobre essas demonstrações financeiras individuais e consolidadas, e, portanto, não expressamos uma opinião separada sobre esses assuntos.

A Deloitte refere-se a uma ou mais empresas da Deloitte Touche Tohmatsu Limited (“DTTL”), sua rede global de firmas-membro e suas entidades relacionadas (coletivamente, a “organização Deloitte”). A DTTL (também chamada de “Deloitte Global”) e cada uma de suas firmas-membro e entidades relacionadas são legalmente separadas e independentes, que não podem se obrigar ou se vincular a terceiros. A DTTL, cada firma-membro da DTTL e cada entidade relacionada são responsáveis apenas por seus próprios atos e omissões, e não entre si. A DTTL não fornece serviços para clientes. Por favor, consulte [www.deloitte.com/about](http://www.deloitte.com/about)

A Deloitte fornece serviços de auditoria e asseguração, consultoria tributária, consultoria empresarial, assessoria financeira e consultoria em gestão de riscos para quase 90% das organizações da lista da Fortune Global 500® e milhares de outras empresas. Nossas pessoas proporcionam resultados mensuráveis e duradouros para ajudar a reforçar a confiança pública nos mercados de capitais e permitir aos clientes transformar e prosperar, e lideram o caminho para uma economia mais forte, uma sociedade mais equitativa e um mundo sustentável. Com base nos seus mais de 175 anos de história, a Deloitte abrange mais de 150 países e territórios. Saiba como os cerca de 457 mil profissionais da Deloitte em todo o mundo causam um impacto importante em [www.deloitte.com](http://www.deloitte.com).

© 2024. Para mais informações, contate a Deloitte Global.

*Reconhecimento de receita de serviços de logística a faturar*Por que foi considerado um PAA

Conforme descrito na nota explicativa nº 26 às demonstrações financeiras individuais e consolidadas, a receita de serviços de logística da Companhia e de suas Controladas são reconhecidas a medida que o serviço é executado e as obrigações de desempenho, acordadas em contrato, são satisfeitas. Há situações em que o processo de reconhecimento da receita ao final de cada mês utiliza de uma estimativa contábil elaborada para apurar as receitas incorridas e não faturadas, considerando que dependem de um cronograma de medição e faturamento mensal.

Pelo reconhecimento da receita de serviços de logística envolver julgamento na determinação do momento de reconhecimento da receita pela prestação do serviço, considerando premissas tais como prazo de prestação do serviço, condições contratuais entre as partes e extensão do consumo do benefício dos serviços prestados, e pela sua relevância no contexto das demonstrações financeiras individuais e consolidadas, consideramos esse assunto como significativo para nossa auditoria.

Como o assunto foi conduzido em nossa auditoria

Nossos procedimentos de auditoria incluíram, entre outros: (i) entendimento e avaliação do ambiente de controles internos do processo de reconhecimento de receita de serviços de logística; (ii) testes, em base amostral, por meio de análise de documentação suporte das receitas de serviços de logística no exercício findo em 31 de dezembro de 2023 considerando suas especificidades contratuais, evidências da efetiva prestação do serviço; (iii) inspeção em base amostral das medições de serviços de logística decorrentes da prestação do serviço no exercício findo em 31 de dezembro de 2023 comparando com a documentação de aceite do cliente; (iv) avaliação das principais premissas utilizadas pela Companhia e suas Controladas para mensuração da receita incorrida e não faturada por meio do confronto com os respectivos montantes faturados subsequentemente; e (v) avaliação da adequação das divulgações realizadas nas demonstrações financeiras individuais e consolidadas à luz do pronunciamento técnico CPC 47/IFRS 15.

Com base nas evidências obtidas por meio de nossos procedimentos de auditoria anteriormente descritos, consideramos aceitável a prática de reconhecimento da receita, bem como as respectivas divulgações efetuadas, no contexto das demonstrações financeiras individuais e consolidadas tomadas em conjunto.

*Combinação de Negócios: Empresa Brasileira de Engenharia e Comércio S.A. - EBEC*Por que foi considerado um PAA

Conforme divulgado na nota explicativa nº 1.1 às demonstrações financeiras individuais e consolidadas, a Companhia, por meio da sua controlada Let's Rent a Car S.A., celebrou, durante o mês de abril de 2023, o Contrato de Compra e venda da totalidade das cotas/ações representativas do capital social da EMAA Participações S.A. e da EMG Participações Ltda. ("Sociedades"), holdings que não possuíam operação, e titulares da totalidade do capital social da Empresa Brasileira de Engenharia e Comércio S.A. – EBEC no montante de R\$307.596 (trezentos e sete milhões quinhentos e noventa e seis mil).

Na mensuração dos efeitos contábeis registrados dessas transações de combinação de negócios durante o exercício findo em 31 de dezembro de 2023, a Diretoria, auxiliada por especialistas externos, utilizou metodologias de avaliação que requerem a utilização de estimativas e julgamentos na mensuração dos respectivos valores justos. Devido às incertezas inerentes às estimativas e julgamentos utilizados pela Diretoria e os especialistas externos na determinação das principais premissas utilizadas nas mensurações de valor justo de ativos e passivos adquiridos na combinação de negócio, incluindo ágio, e à complexidade inerente a esse processo, consideramos esse assunto como um dos principais assuntos de auditoria nesse período sendo examinado por nós.



### Como o assunto foi conduzido em nossa auditoria

Nossos procedimentos de auditoria incluíram, dentre outros: (i) leitura dos documentos relacionados à transação de combinação de negócios, tais como contratos firmados entre as partes envolvidas, atas de aprovação pela Administração e outras evidências formais que fundamentaram a determinação da data de aquisição do controle do negócio no exercício findo em 31 de dezembro de 2023, bem como na determinação do valor justo dos ativos e passivos correspondentes e respectivo ágio; (ii) envolvimento dos nossos especialistas em finanças corporativas, na análise da metodologia, exatidão e integridade das informações utilizadas, bem como dos cálculos efetuados, confrontando, quando disponíveis, com informações de mercado; (iii) avaliação das principais premissas utilizadas; e (iv) avaliação da adequação das divulgações apresentadas pela Companhia a luz do CPC 15 (R1)/IFRS 3 - Combinação de Negócios.

Como resultado dos procedimentos de auditoria, os registros contábeis decorrentes dessa “Combinação de negócios” e as respectivas divulgações em notas explicativas são aceitáveis no contexto das demonstrações financeiras individuais e consolidadas tomadas em conjunto.

### **Outros assuntos**

#### *Demonstrações do valor adicionado*

As demonstrações individual e consolidada do valor adicionado (“DVA”) referentes ao exercício findo em 31 de dezembro de 2023, elaboradas sob a responsabilidade da Diretoria da Companhia e de suas controladas, são apresentadas como informação suplementar para fins de IFRS, foram submetidas a procedimentos de auditoria executados em conjunto com a auditoria das demonstrações financeiras da Companhia e suas controladas. Para a formação de nossa opinião, avaliamos se essas demonstrações estão reconciliadas com as demonstrações financeiras individuais e consolidadas e com os registros contábeis, conforme aplicável, e se a sua forma e o seu conteúdo estão de acordo com os critérios definidos no pronunciamento técnico CPC 09 - Demonstração do Valor Adicionado.

Em nossa opinião, essas demonstrações do valor adicionado foram adequadamente elaboradas, em todos os aspectos relevantes, segundo os critérios definidos nesse pronunciamento técnico e são consistentes em relação às demonstrações financeiras individuais e consolidadas tomadas em conjunto.

### **Outras informações que acompanham as demonstrações financeiras individuais e consolidadas e o relatório do auditor**

A Diretoria da Companhia e de suas controladas é responsável por essas outras informações que compreendem o Relatório da Administração.

Nossa opinião sobre as demonstrações financeiras individuais e consolidadas não abrange o Relatório da Administração, e não expressamos qualquer forma de conclusão de auditoria sobre esse relatório.

Em conexão com a auditoria das demonstrações financeiras individuais e consolidadas, nossa responsabilidade é a de ler o Relatório da Administração e, ao fazê-lo, considerar se esse relatório está, de forma relevante, inconsistente com as demonstrações financeiras ou com nosso conhecimento obtido na auditoria ou, de outra forma, aparenta estar distorcido de forma relevante. Se, com base no trabalho realizado, concluirmos que há distorção relevante no Relatório da Administração, somos requeridos a comunicar esse fato. Não temos nada a relatar a esse respeito.

**Responsabilidades da Diretoria e da governança pelas demonstrações financeiras individuais e consolidadas**

A Diretoria é responsável pela elaboração e adequada apresentação das demonstrações financeiras individuais e consolidadas de acordo com as práticas contábeis adotadas no Brasil e com as normas internacionais de relatório financeiro (IFRS), emitidas pelo IASB, e pelos controles internos que ela determinou como necessários para permitir a elaboração de demonstrações financeiras individuais e consolidadas livres de distorção relevante, independentemente se causada por fraude ou erro.

Na elaboração das demonstrações financeiras individuais e consolidadas, a Diretoria é responsável pela avaliação da capacidade da Companhia e de suas Controladas continuarem operando e divulgando, quando aplicável, os assuntos relacionados com a sua continuidade operacional e o uso dessa base contábil na elaboração das demonstrações financeiras, a não ser que a Diretoria pretenda liquidar a Companhia e suas controladas ou cessar suas operações, ou não tenha nenhuma alternativa realista para evitar o encerramento das operações.

Os responsáveis pela governança da Companhia e de suas controladas são aqueles com responsabilidade pela supervisão do processo de elaboração das demonstrações financeiras.

**Responsabilidades do auditor pela auditoria das demonstrações financeiras individuais e consolidadas**

Nossos objetivos são obter segurança razoável de que as demonstrações financeiras individuais e consolidadas, tomadas em conjunto, estão livres de distorção relevante, independentemente se causada por fraude ou erro, e emitir relatório de auditoria contendo nossa opinião. Segurança razoável é um alto nível de segurança, mas não uma garantia de que a auditoria realizada de acordo com as normas brasileiras e internacionais de auditoria sempre detecta as eventuais distorções relevantes existentes. As distorções podem ser decorrentes de fraude ou erro e são consideradas relevantes quando, individualmente ou em conjunto, possam influenciar, dentro de uma perspectiva razoável, as decisões econômicas dos usuários tomadas com base nas referidas demonstrações financeiras individuais e consolidadas.

Como parte de uma auditoria realizada de acordo com as normas brasileiras e internacionais de auditoria, exercemos julgamento profissional e mantemos ceticismo profissional ao longo da auditoria. Além disso:

- Identificamos e avaliamos os riscos de distorção relevante nas demonstrações financeiras individuais e consolidadas, independentemente se causada por fraude ou erro, planejamos e executamos procedimentos de auditoria em resposta a tais riscos, bem como obtemos evidência de auditoria apropriada e suficiente para fundamentar nossa opinião. O risco de não detecção de distorção relevante resultante de fraude é maior do que o proveniente de erro, já que a fraude pode envolver o ato de burlar os controles internos, conluio, falsificação, omissão ou representações falsas intencionais.
- Obtemos entendimento dos controles internos relevantes para a auditoria para planejarmos procedimentos de auditoria apropriados às circunstâncias, mas não com o objetivo de expressarmos opinião sobre a eficácia dos controles internos da Companhia e de suas controladas.
- Avaliamos a adequação das políticas contábeis utilizadas e a razoabilidade das estimativas contábeis e respectivas divulgações feitas pela Diretoria.

- Concluimos sobre a adequação do uso, pela Diretoria, da base contábil de continuidade operacional e, com base nas evidências de auditoria obtidas, se existe incerteza relevante em relação a eventos ou condições que possam levantar dúvida significativa em relação à capacidade de continuidade operacional da Companhia e de suas controladas. Se concluirmos que existe incerteza relevante, devemos chamar a atenção em nosso relatório de auditoria para as respectivas divulgações nas demonstrações financeiras individuais e consolidadas ou incluir modificação em nossa opinião, se as divulgações forem inadequadas. Nossas conclusões estão fundamentadas nas evidências de auditoria obtidas até a data de nosso relatório. Todavia, eventos ou condições futuras podem levar a Companhia e suas controladas a não mais se manterem em continuidade operacional.
- Avaliamos a apresentação geral, a estrutura e o conteúdo das demonstrações financeiras, inclusive as divulgações e se as demonstrações financeiras individuais e consolidadas representam as correspondentes transações e os eventos de maneira compatível com o objetivo de apresentação adequada.
- Obtemos evidência de auditoria apropriada e suficiente referente às informações financeiras das entidades ou atividades de negócios da Companhia e de suas Controladas para expressar uma opinião sobre as demonstrações financeiras individuais e consolidadas. Somos responsáveis pela direção, pela supervisão e pelo desempenho da auditoria da Companhia e de suas Controladas e, consequentemente, pela opinião de auditoria.

Comunicamo-nos com os responsáveis pela governança a respeito, entre outros aspectos, do alcance planejado, da época da auditoria e das constatações significativas de auditoria, inclusive as eventuais deficiências significativas nos controles internos que identificamos durante nossos trabalhos.

Fornecemos também aos responsáveis pela governança declaração de que cumprimos com as exigências éticas relevantes, incluindo os requisitos aplicáveis de independência, e comunicamos todos os eventuais relacionamentos ou assuntos que poderiam afetar, consideravelmente, nossa independência, incluindo, quando aplicável, as respectivas salvaguardas.

Dos assuntos que foram objeto de comunicação com os responsáveis pela governança, determinamos aqueles que foram considerados como mais significativos na auditoria das demonstrações financeiras individuais e consolidadas do exercício corrente e que, dessa maneira, constituem os principais assuntos de auditoria. Descrevemos esses assuntos em nosso relatório de auditoria, a menos que lei ou regulamento tenha proibido divulgação pública do assunto, ou quando, em circunstâncias extremamente raras, determinarmos que o assunto não deve ser comunicado em nosso relatório porque as consequências adversas de tal comunicação podem, dentro de uma perspectiva razoável, superar os benefícios da comunicação para o interesse público.

Rio de Janeiro, 20 de março de 2024



DELOITTE TOUCHE TOHMATSU  
Auditores Independentes Ltda.  
CRC nº 2 SP 011609/O-8 "F" RJ

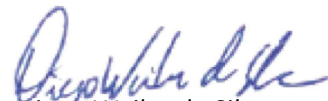

Diego Wailer da Silva  
Contador  
CRC nº 1 RS 074562/O-3

# Vix Logística S.A.

CNPJ: 32.681.371/0001-72

## Balanços patrimoniais

Em 31 de dezembro de 2023

(Em milhares de Reais)



Controladora						Consolidado					
Ativo	Notas	31 de dezembro de 2023	31 de dezembro de 2022	31 de dezembro de 2023	31 de dezembro de 2022	Passivo	Notas	31 de dezembro de 2023	31 de dezembro de 2022	31 de dezembro de 2023	31 de dezembro de 2022
<b>Circulante</b>						<b>Circulante</b>					
Caixa e equivalentes de caixa	6	139.961	24.859	341.245	59.362	Empréstimos e financiamentos	15	106.772	267.594	287.679	327.575
Títulos e Valores Mobiliários	7	96.137	193.306	278.002	422.658	Debêntures e Notas comerciais	15	196.360	-	240.117	-
Contas a receber	8	271.233	228.212	661.912	518.490	Arrendamento mercantil a pagar	16	3.142	3.579	3.960	4.899
Contas a receber com partes relacionadas	21	2.151	155	2.605	2.700	Arrendamento mercantil por direito de uso	16	2.364	2.163	8.229	9.202
Estoques	9	53.298	48.123	70.636	61.648	Fornecedores	19	43.618	24.102	119.306	187.353
Tributos a recuperar	11	29.169	41.330	72.421	78.805	Fornecedores com partes relacionadas	20	1.952	1.494	1.998	1.833
Despesas antecipadas		4.769	5.550	12.816	8.563	Obrigações trabalhistas a recolher	17	38.583	32.246	76.412	63.726
Outras contas a receber		7.625	3.966	16.271	14.832	Obrigações tributárias a recolher	18	12.508	9.260	29.872	23.161
Estoque de veículos e equipamentos	10	27.574	18.524	97.519	52.835	Imposto de renda e contribuição social a recolher		-	-	4.454	2.788
Dividendos a receber	23.5	-	15.861	-	-	Contas a pagar	19	2.404	6.483	73.300	16.638
						Adiantamentos de clientes		4.073	1.061	9.581	4.256
						Dividendos a pagar		-	7.370	-	7.370
						Operações com derivativos	4	10.277	14.740	34.293	29.143
		631.917	579.886	1.553.427	1.219.893			422.053	370.092	889.201	677.944
<b>Não circulante</b>						<b>Não circulante</b>					
Créditos com partes relacionadas	21	5.076	5.872	3.693	4.102	Empréstimos e financiamentos	16	288.356	1.636.935	782.482	2.179.994
Tributos a recuperar	11	33.041	28.090	70.119	68.642	Debêntures e Notas comerciais	16	1.447.143	-	2.182.708	-
Outras contas a receber		34.946	29.340	56.193	41.691	Arrendamento mercantil a pagar	17	4.746	6.238	4.746	16.944
Contas a receber	8	-	9.446	-	10.098	Arrendamento mercantil por direito de uso	17	4.553	2.163	53.200	9.202
Despesas antecipadas		146	33	157	129	Débitos com partes relacionadas	21	294	147	-	-
Operações com derivativos	4	17.663	625	28.510	-	Imposto de renda e contribuição social diferidos	24	3.783	42.507	173.462	117.453
Depósitos judiciais	22	8.401	9.540	14.325	13.153	Contas a pagar	20	2.400	-	112.963	372
		99.273	82.946	172.997	137.815	Obrigações tributárias	19	201	724	201	724
						Provisão para riscos	22	10.211	13.457	16.579	20.530
						Operações com derivativos	4	-	-	-	4.858
								1.761.687	1.702.171	3.326.341	2.350.077
								2.183.740	2.072.263	4.215.542	3.028.021
Investimentos	12	1.364.264	1.359.408	4.974	615	<b>Patrimônio líquido</b>					
Imobilizado	13	914.497	798.506	3.094.051	2.360.241	Capital social	23	532.000	532.000	532.000	532.000
Direito de uso	15	13.673	13.056	67.776	37.979	Reservas de capital	23	9.338	9.338	9.338	9.338
Intangível	14	97.216	97.127	259.417	130.144	Reservas de lucro	23	393.392	317.785	393.392	317.785
		2.389.650	2.268.097	3.426.218	2.528.979	Ajustes de avaliação patrimonial	23	2.370	(457)	2.370	(457)
		2.488.923	2.351.043	3.599.215	2.666.794			937.100	858.666	937.100	858.666
<b>Total do ativo</b>		<b>3.120.840</b>	<b>2.930.929</b>	<b>5.152.642</b>	<b>3.886.687</b>	<b>Total do passivo e patrimônio líquido</b>		<b>3.120.840</b>	<b>2.930.929</b>	<b>5.152.642</b>	<b>3.886.687</b>

As notas explicativas são partes integrante das demonstrações financeiras.

## Notas Explicativas

**Vix Logística S.A.**

CNPJ: 32.681.371/0001-72

**Demonstrações dos resultados****Exercício findo em 31 de dezembro de 2023**

(Em milhares de Reais)



	Notas	Controladora		Consolidado	
		31 de dezembro de 2023	31 de dezembro de 2022	31 de dezembro de 2023	31 de dezembro de 2022
Receita líquida de prestação de serviços e venda de ativos	26	1.228.604	1.169.977	3.456.636	2.620.081
Custos com prestação de serviços e venda de ativos	27	(961.325)	(936.676)	(2.686.465)	(2.068.818)
<b>Lucro bruto</b>		<b>267.279</b>	<b>233.301</b>	<b>770.171</b>	<b>551.263</b>
Despesas administrativas, gerais e comerciais	27	(116.419)	(115.406)	(190.666)	(182.178)
Outras receitas (despesas), líquidas		3.823	(34.663)	41.739	(5.551)
Resultado de equivalência patrimonial	12	199.143	172.585	137	5
		<b>86.547</b>	<b>22.516</b>	<b>(148.790)</b>	<b>(187.724)</b>
<b>Lucro operacional antes do resultado financeiro</b>		<b>353.826</b>	<b>255.817</b>	<b>621.381</b>	<b>363.539</b>
Despesas financeiras	28	(412.536)	(392.090)	(713.161)	(557.045)
Receitas financeiras	28	143.806	161.728	279.929	283.645
<b>Lucro antes do imposto de renda e contribuição social</b>		<b>85.096</b>	<b>25.455</b>	<b>188.149</b>	<b>90.139</b>
Imposto de renda e contribuição social corrente	24.1	-	15.075	(40.870)	(4.633)
Imposto de renda e contribuição social diferidos	24.2	39.700	47.923	(22.483)	2.947
<b>Lucro líquido do exercício</b>		<b>124.796</b>	<b>88.453</b>	<b>124.796</b>	<b>88.453</b>
Lucro líquido por ação ordinária - básico (em R\$)				1,47328	1,04424

As notas explicativas são partes integrante das demonstrações financeiras.



## Notas Explicativas

## Vix Logística S.A.

CNPJ: 32.681.371/0001-72

## Demonstrações das mutações do patrimônio líquido ( Controladora e Consolidado)

## Exercício findo em 31 de dezembro de 2023

(Em milhares de Reais)



	Capital social integralizado	Reserva de capital	Reservas de lucro			Ajustes de avaliação patrimonial	Lucros acumulados	Total
			Legal	Incentivos Fiscais	Investimentos			
<b>Saldos em 1º de janeiro de 2022</b>	<b>332.000</b>	<b>9.338</b>	<b>38.599</b>	<b>-</b>	<b>417.237</b>	<b>7.656</b>	<b>-</b>	<b>804.830</b>
Lucro líquido do exercício	-	-	-	-	-	-	88.453	88.453
Hedge de fluxo de caixa	-	-	-	-	-	(3.776)	-	(3.776)
Efeito equivalência de hedge accounting - Controlada	-	-	-	-	-	(4.292)	-	(4.292)
Variação cambial de investida no exterior	-	-	-	-	-	(13)	-	(13)
Total resultado abrangente do exercício	-	-	-	-	-	(8.081)	88.453	80.372
Realização da reserva de reavaliação	-	-	-	-	-	(32)	32	-
Constituição de reserva legal	-	-	4.423	-	-	-	(4.423)	-
Dividendos intercalares pagos (nota 23.3(e))	-	-	-	-	-	-	(19.166)	(19.166)
Dividendos obrigatórios (nota 23.3(e))	-	-	-	-	-	-	(1.842)	(1.842)
Dividendos adicionais propostos (nota 23.3 (e))	-	-	-	-	-	-	(5.528)	(5.528)
Reserva de Subvenção (nota 23.3)	-	-	-	39.119	(39.119)	-	-	-
Capitalização de reservas (nota 23)	200.000	-	-	-	(200.000)	-	-	-
Constituição de reserva para investimento	-	-	-	-	57.526	-	(57.526)	-
Total de contribuições e distribuições aos acionistas	200.000	-	4.423	39.119	(181.593)	(32)	(88.453)	(26.536)
<b>Saldos em 31 de dezembro de 2022</b>	<b>532.000</b>	<b>9.338</b>	<b>43.022</b>	<b>39.119</b>	<b>235.644</b>	<b>(457)</b>	<b>-</b>	<b>858.666</b>
	Capital social integralizado	Reserva de capital	Reservas de lucro			Ajustes de avaliação patrimonial	Lucros acumulados	Total
			Legal	Incentivos Fiscais	Investimentos			
<b>Saldos em 1º de janeiro de 2023</b>	<b>532.000</b>	<b>9.338</b>	<b>43.022</b>	<b>39.119</b>	<b>235.644</b>	<b>(457)</b>	<b>-</b>	<b>858.666</b>
Lucro líquido do exercício	-	-	-	-	-	-	124.796	124.796
Hedge de fluxo de caixa líquido	-	-	-	-	-	1.894	-	1.894
Efeito equivalência de hedge accounting - Controlada	-	-	-	-	-	1.074	-	1.074
Variação cambial de investida no exterior	-	-	-	-	-	(107)	-	(107)
Total resultado abrangente do exercício	-	-	-	-	-	2.861	124.796	127.657
Realização da reserva de reavaliação	-	-	-	-	-	(32)	32	-
Constituição de reserva legal	-	-	6.240	-	-	-	(6.240)	-
Dividendos pagos (nota 23.5)	-	-	-	-	(5.353)	-	-	(5.353)
Dividendos obrigatórios (nota 23.5)	-	-	-	-	-	-	(29.639)	(29.639)
Dividendos adicionais propostos (nota 23.3)	-	-	-	-	-	-	(14.231)	(14.231)
Constituição de reserva para investimento	-	-	-	-	74.718	-	(74.718)	-
Total de contribuições e distribuições aos acionistas	-	-	6.240	-	69.365	(32)	(124.796)	(49.223)
<b>Saldos em 31 de dezembro de 2023</b>	<b>532.000</b>	<b>9.338</b>	<b>49.262</b>	<b>39.119</b>	<b>305.009</b>	<b>2.372</b>	<b>-</b>	<b>937.100</b>

As notas explicativas são partes integrante das demonstrações financeiras.

## Notas Explicativas

## Vix Logística S.A.

CNPJ: 32.681.371/0001-72

## Demonstrações dos fluxos de caixa

## Exercício findo em 31 de dezembro de 2023

(Em milhares de Reais)



		Controladora		Consolidado	
	Notas	31 de dezembro de 2023	31 de dezembro de 2022	31 de dezembro de 2023	31 de dezembro de 2022
Fluxos de caixa das atividades operacionais					
Lucro líquido do exercício		124.796	88.453	124.796	88.453
Ajuste de itens sem desembolso de caixa para conciliação do lucro a geração de caixa pelas atividades operacionais					
Depreciações e amortizações	27	132.330	131.131	348.078	265.143
Alienações de ativos imobilizado e intangíveis	13	1.166	5.413	9.806	33.474
Alienações de veículos e equipamentos	10 13 14	80.352	78.302	480.125	196.466
Resultado de equivalência patrimonial	12	(199.143)	(172.585)	(137)	(5)
Juros, variações monetárias e cambial sobre empréstimos não realizado	16 17 22	289.329	217.859	465.213	259.509
Resultado de juros e variações monetária na aquisição de empresas/títulos		-	-	13.152	-
Variações no resultado não realizado de derivativos a valor justo por meio do resultado		(21.501)	18.366	(28.218)	45.553
Reversão para contingências	22	(3.246)	(665)	(5.231)	(1.117)
Perda / Recuperação de valores ativos	9	(156)	53.017	(166)	53.211
Provisão(reversão) perdas esperadas	8	(2.872)	4.202	1.274	9.350
Despesa/receita de imposto de renda e contribuição social diferido		(39.700)	(47.923)	22.483	(2.947)
		361.355	375.570	1.431.175	947.090
Variação nos ativos e passivos operacionais					
Contas a receber		(30.703)	2.893	(100.819)	(115.900)
Estoques		(5.019)	(10.886)	(9.153)	(13.426)
Tributos a recuperar		7.210	(19.519)	6.461	(60.420)
Fornecedores		19.516	(836)	(134.137)	100.269
Obrigações trabalhistas		6.337	(163)	8.648	10.779
Obrigações tributárias		2.725	(6.127)	4.989	(1.518)
Imposto de renda e contribuição social a recolher		-	-	61.881	39.487
Outros ativos e passivos circulante e não circulante		(1.410)	(6.191)	3.359	(15.700)
		360.011	334.741	1.272.404	890.661
Caixa gerado pelas atividades operacionais					
Imposto de renda e contribuição social pagos		-	-	(61.510)	(38.646)
Juros pagos sobre passivo de arrendamento	17	(1.760)	(1.352)	(5.709)	(4.631)
Juros pagos sobre empréstimos, financiamentos e debêntures	16	(254.762)	(222.613)	(386.242)	(276.818)
Aplicação /Resgates nos títulos e valores mobiliários		97.169	161.670	159.241	131.280
Aquisição e renovação de frota de veículos	13	(280.226)	(133.994)	(937.070)	(805.871)
		(79.568)	138.452	41.114	(104.025)
Fluxo de caixa líquido gerado (aplicado) nas atividades operacionais					
Fluxos de caixa das atividades de investimento					
Aquisição de outros ativos imobilizado e intangíveis		(52.432)	(23.176)	(68.394)	(34.898)
Aporte de capital em controladas	12	(80.063)	(183.000)	-	-
Dividendos recebidos		292.882	10.924	-	-
Aquisição de controlada, líquido de caixa		(5.050)	(43.409)	(128.733)	(43.409)
		155.337	(238.661)	(197.127)	(78.307)
Fluxos de caixa líquidos utilizado nas atividades de investimento					
Fluxos de caixa das atividades de financiamento					
Captações de empréstimos, financiamentos, arrendamentos e debêntures	16 17	330.461	345.303	1.160.163	505.303
Dividendos pagos	23.5	(56.594)	(34.322)	(56.594)	(34.322)
Pagamentos passivo de arrendamento	17	(5.602)	(5.916)	(15.040)	(13.866)
Pagamentos de empréstimos e financiamentos	16	(228.932)	(295.762)	(650.526)	(399.290)
		39.333	9.303	438.003	57.825
Fluxo de caixa líquido provenientes nas atividades de financiamento					
Variação cambial de investimento no exterior		-	-	(107)	(13)
Aumento/(redução) de caixa e equivalentes de caixa		115.102	(90.906)	281.883	(124.520)
Caixa e equivalentes de caixa em 1º de janeiro		24.859	115.765	59.362	183.882
Caixa e equivalentes de caixa em 31 de dezembro		139.961	24.859	341.245	59.362
		115.102	(90.906)	281.883	(124.520)

As notas explicativas são partes integrante das demonstrações financeiras.



## Notas Explicativas

## Vix Logística S.A.

CNPJ: 32.681.371/0001-72

## Demonstrações do valor adicionado

## Exercício findo em 31 de dezembro de 2023

(Em milhares de Reais)



	Controladora		Consolidado	
	31 de dezembro de 2023	31 de dezembro de 2022	31 de dezembro de 2023	31 de dezembro de 2022
<b>Receitas</b>				
Vendas de mercadorias, produtos e serviços	1.354.860	1.293.897	3.847.575	2.935.204
Outras receitas	3.901	3.833	52.656	32.886
Perdas e provisão/ reversão de créditos de liquidação duvidosa	2.569	(3.877)	(1.773)	(9.513)
	<u>1.361.330</u>	<u>1.293.853</u>	<u>3.898.458</u>	<u>2.958.577</u>
<b>Insumos adquiridos de terceiros</b>				
Custo das mercadorias e serviços vendidos	(318.738)	(307.622)	(1.318.104)	(872.204)
Materiais, energia, serviço de terceiros e outros	(189.881)	(221.285)	(336.148)	(340.178)
	<u>(508.619)</u>	<u>(528.907)</u>	<u>(1.654.252)</u>	<u>(1.212.382)</u>
<b>Valor adicionado bruto</b>	<u>852.711</u>	<u>764.946</u>	<u>2.244.206</u>	<u>1.746.195</u>
Depreciações e amortizações	132.330	(131.131)	348.078	(265.143)
<b>Valor adicionado líquido produzido pela Companhia</b>	<u>720.381</u>	<u>633.815</u>	<u>1.896.128</u>	<u>1.481.052</u>
<b>Valor adicionado recebido em transferência</b>				
Resultado de equivalência patrimonial	199.143	172.585	137	5
Receitas financeiras	143.806	161.728	279.929	283.645
	<u>342.949</u>	<u>334.313</u>	<u>280.066</u>	<u>283.650</u>
<b>Valor adicionado total a distribuir</b>	<u>1.063.330</u>	<u>968.128</u>	<u>2.176.194</u>	<u>1.764.702</u>
<b>Distribuição do valor adicionado</b>				
Pessoal				
Salários e encargos	363.286	320.791	732.068	611.588
Honorários de diretoria	10.958	22.274	16.007	22.353
Planos de aposentadoria e pensão	1.130	1.200	1.650	1.521
Impostos, taxas e contribuições				
Federais	76.165	73.920	355.913	297.031
Estaduais	25.461	26.554	134.579	109.628
Municipais	33.136	31.137	52.261	45.235
Remuneração de capitais de terceiros				
Juros	395.454	382.714	680.193	540.695
Aluguéis	16.911	13.100	49.953	34.848
Outras	16.033	7.985	28.774	13.350
Remuneração de capitais próprios				
Dividendos	43.870	22.113	43.870	22.113
Lucros retidos	80.926	66.340	80.926	66.340
	<u>1.063.330</u>	<u>968.128</u>	<u>2.176.194</u>	<u>1.764.702</u>

As notas explicativas são partes integrante das demonstrações financeiras.

*Demonstrações financeiras individuais e consolidadas*  
**Notas Explicativas**  
*Em 31 de Dezembro de 2023*

## Notas explicativas às demonstrações financeiras individuais e consolidadas

*(Em milhares de Reais, exceto quando de outra forma indicado)*

### 1 CONTEXTO OPERACIONAL

A VIX Logística S.A. ("Grupo<sup>1</sup>", "Companhia<sup>1</sup>" ou "VIX<sup>1</sup>") é uma prestadora de serviços logísticos constituída na forma de sociedade anônima de capital aberto com registro na CVM sob o nº 21202 desde 27 de novembro de 2007. Com sede localizada à Avenida Jerônimo Vervloet, nº 345 - 1º Pavimento - Goiabeiras - Vitória/ES.

O Grupo tem como objeto principal serviços de logística locação e gestão de frotas, traslados de pessoas, movimentação de cargas, logística automotiva e logística dedicada sendo eles: logística inbound e outbound, milk-run<sup>2</sup>, logística reversa, movimentação de produtos siderúrgicos, cross-docking<sup>3</sup>, gestão de estoque e armazenagem, transporte de minério, transportes especiais<sup>4</sup>, entre outros, com operações no Brasil e na Argentina e Uruguai.

Em 31 de dezembro de 2023 e 2022, o Grupo possuía as seguintes empresas controladas:

Empresa	Denominação	Atividade desenvolvida	Participação acionária %	
			31 de dezembro de 2023	31 de dezembro de 2022
Águia Branca Logística Ltda	ABL	Transporte rodoviário de cargas e logística	100	100
Águia Branca SRL (Argentina) <sup>2</sup>	AB SRL	Transporte rodoviário de cargas e logística	99	99
Autoport Transportes e Logística Ltda	ATL	Transporte rodoviário de veículos	100	100
Let's Rent a Car S/A	LET'S	Locação de veículos	100	100
Salute Locação e Empreendimentos Ltda	SALUTE	Locação de veículos	100	100
VIX Transportes Dedicados Ltda	VIXTD	Transporte rodoviário de cargas e logística	100	100
VM Mineração Ltda <sup>3</sup>	VM	Extração de minério de ferro	100	100
Lume Robotics S/A <sup>1</sup>	Lume	Empresa de tecnologia	20	10
Servicarga Transportes e Serviços Ltda	Servicarga	Transporte rodoviário de cargas e logística	100	100
Empresa Bras. de Eng. e Com. S.A - EBEC	EBEC	Locação de veículos	100	0

<sup>1</sup> Empresa coligada com direito a voto.

<sup>2</sup> Empresa controlada indiretamente sem operações mercantis.

<sup>3</sup> Anteriormente denominada VIXLOG sem operações mercantis

A VIX e suas controladas fazem parte e são controladas pela Águia Branca Participações S.A. ("Grupo"), a qual possui negócios nas áreas de logística, transporte rodoviário, transporte aéreo, comércio de veículos e peças e energias renováveis.

<sup>1</sup> Grupo, VIX ou Companhia: Controladora e suas subsidiárias

<sup>2</sup> Milk run: consiste em um sistema de entrega em que, ao mesmo tempo em que você deixa a mercadoria, você toma outro para economizar nos custos de transporte

<sup>3</sup> Cross-docking: O acoplamento é definido como um método de distribuição, no qual as mercadorias recebidas em um armazém ou centro de distribuição não são armazenadas como seria prática comum até recentemente, mas estão preparadas para carregamento e distribuição ou expedição a fim de serem entregues ao cliente ou consumidor imediatamente, ou pelo menos o mais rápido possível

<sup>4</sup> Transportes especiais: Refere-se ao transporte rodoviário que envolve cargas superdimensionadas e específicas em algumas transações específicas, tais como: > Autorização Especial de Trânsito (AET) para rodovias estaduais e federais; > Roteamento e análise prévia da rota (Rotogram); > equipamentos especiais (placas super baixadas, "lagartixas", extensas com 6 eixos ou mais, etc.)

*Demonstrações financeiras individuais e consolidadas*  
**Notas Explicativas**  
*Em 31 de Dezembro de 2023*

## Movimentação societária

Em 31 de outubro de 2023, foi aprovado em ata a incorporação do patrimônio das empresas EMG Participações Ltda. e EMAA Participações S.A. pela controlada Let's Rent A Car S.A., anteriormente controladoras da Empresa Brasileira de Engenharia e Comercio S.A., conforme mencionado na nota explicativa nº 1.1.

Em 31 de dezembro de 2023 a estrutura societária é assim representada:

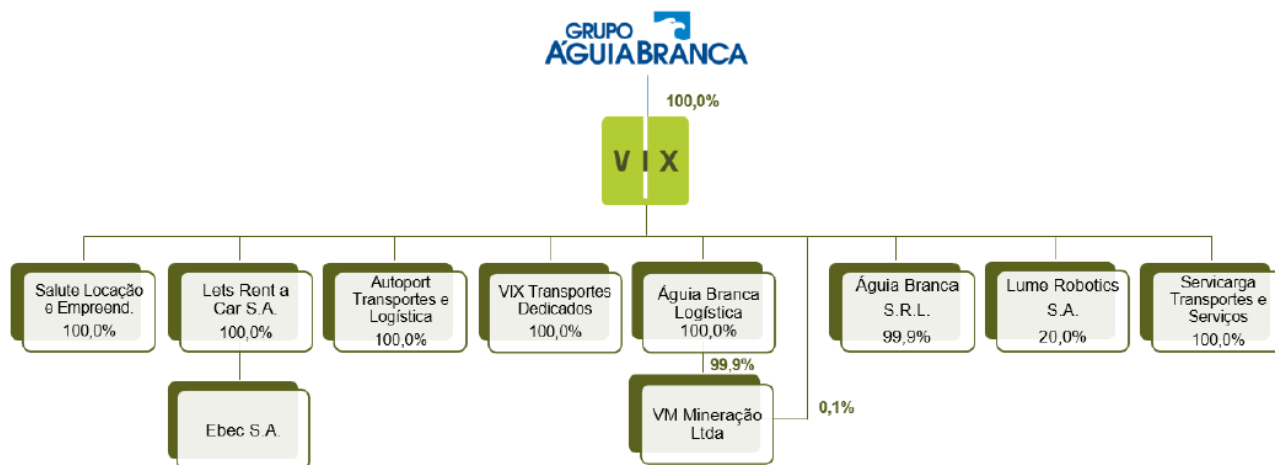

## 1.1 Aquisição de controladas e coligadas

### Aumento de participação em coligada – Lume Robotics

Em 23 de junho de 2023 a Companhia adquiriu mais 10% de participação em ações da empresa Lume Robotics S.A por um valor de R\$ 4.250, que somados aos 10% que já detinha desde outubro de 2021, passou a ter um total de participações de 20%.

A Lume Robotics é uma empresa do ramo de tecnologia especializada em robotização de equipamentos de médio e grande porte.

Esta aquisição está totalmente alinhada com nosso planejamento estratégico, e com a tendencia do mercado de logística dedicada que é a robotização principalmente em áreas de alta periculosidade e a Lume é uma empresa que atua neste segmento.

### Aquisição de controladas – Empresa Brasileira de Engenharia e Comércio S.A - EBEC

A companhia, por meio de sua subsidiária integral Let's Rent a Car S.A., celebrou Contrato de Compra e venda da totalidade das quotas/ações representativas do capital social da EMAA Participações S/A e da EMG Participações Ltda. ("Sociedades"), holdings que não possuem operação, e titulares da totalidade do capital social da Empresa Brasileira de Engenharia e Comércio S.A. – EBEC.

*Demonstrações financeiras individuais e consolidadas***Notas Explicativas***Em 31 de Dezembro de 2023*

A operação de aquisição da EBEC está alinhada com a estratégia de crescimento da VIX na atividade de Gestão e Terceirização de Frota (GTF) e de consolidação de sua subsidiária LET'S Rent a Car como um relevante player no mercado nacional, e tem como objetivo trazer para a Companhia uma importante expansão de sua carteira de clientes e abrangência geográfica, bem como uma posição diferenciada no atendimento ao segmento de pick-ups 4x4, visando sempre uma contínua e sustentável geração de valor para todos os seus stakeholders.

A EBEC com 60 anos, atuou unicamente na prestação de serviços no setor de engenharia até 1990, a partir de quando expandiu suas atividades para o mercado de gestão e terceirização de frotas. Atualmente, opera exclusivamente no ramo de locação de veículos, com foco em veículos com tração nas quatro rodas, de modo a atender principalmente o setor de mineração, estando presente em todos os estados brasileiros.

Por meio desta aquisição, a VIX dá mais um importante passo em sua estratégia de crescimento inorgânico, que visa ampliar sua escala e competitividade em seus segmentos de atuação por meio da combinação de negócios com players alinhados aos seus propósitos, valores e visão de futuro, enquanto sempre preservando seus diferenciais, forma de atuação e melhores práticas.

Em março de 2023, a Superintendência Geral do Conselho Administrativo de Defesa Econômica ( “CADE” ) aprovou, sem restrições, a operação de compra. O processo de aquisição foi concluído em abril de 2023, após todas as condições precedentes e legais da operação terem sido atendidas.

**a) Contraprestação transferida**

O preço de aquisição foi R\$ 307.596 (trezentos e sete milhões, quinhentos e noventa e seis mil), considerando: (i) a Primeira Parcela no montante de R\$137.723 (cento e trinta e sete milhões, setecentos e vinte e três mil) pagos em 12 de abril de 2023; (ii) a Segunda Parcela no valor de R\$ 123.734 (cento e vinte e três milhões, setecentos e trinta e quatro mil) pagos em 36 (trinta e seis) prestações iguais, mensais e consecutivas; e (iii) a Terceira Parcela no valor de R\$ 46.139 (quarenta e seis milhões, cento e trinta e nove mil) em prestação única na data do 5º (quinto) aniversário da data de Fechamento. A contraprestação transferida total a valor justo, ajustada a valor presente, é de R\$ 301.136. Deste total, R\$ 156.538 está registrado no passivo da Companhia, conforme nota explicativa nº 20.

Os pagamentos que compõem a Segunda Parcela e a Terceira Parcela serão corrigidos de acordo com a variação correspondente a 100% (cem por cento) do CDI, acrescidos de sobretaxa de 1% (um por cento) ao ano, calculados pro rata die, desde a data de Fechamento até a data do efetivo pagamento.

*Demonstrações financeiras individuais e consolidadas***Notas Explicativas***Em 31 de Dezembro de 2023*

Esta aquisição resultou em uma combinação de negócios, uma vez que a Companhia passou a deter o controle da EMEA Participações S/A e da EMG Participações Ltda. De acordo com o CPC 15 (R1) – Combinações de Negócios, as aquisições de negócios são contabilizadas pelo método de aquisição. A contrapartida transferida em uma combinação de negócios é mensurada pelo valor justo, que é calculado pela soma dos valores justos dos ativos transferidos, dos passivos assumidos na data de aquisição junto aos antigos controladores da adquirida e das participações emitidas em troca do controle da adquirida.

A aquisição teve efeito a partir de 01 de abril de 2023. Com isso, os efeitos desta aquisição afetaram o resultado consolidado das operações da Companhia a partir desta data, com base no laudo econômico-financeiro preliminar, emitido por empresa de avaliação independente, cujos montantes estão descritos nos itens “b” e “c” abaixo.

Se a aquisição da EBEC tivesse sido concluída no primeiro dia do exercício fiscal, as receitas consolidadas na Companhia para o exercício teriam sido de R\$ 3.707.772 e o lucro consolidado teria sido de R\$ 124.796, enquanto para o período compreendido da data de assunção do controle até 31 de dezembro de 2023 as receitas da adquirida foram de R\$ 262.829 e o resultado R\$ 8.185.

**b) Ativos identificáveis adquiridos e passivos assumidos a valor justo**

Abaixo apresentamos o balanço da sua controlada, a Empresa Brasileira de Engenharia e Comercio S.A - EBEC, com a avaliação do valor justo dos ativos e passivos na data de aquisição:

*Demonstrações financeiras individuais e consolidadas*

*Em 31 de Dezembro de 2023*

ATIVO	31/03/2023	Ajustes	Valor Justo	PASSIVO	31/03/2023	Ajustes	Valor Justo
<b>Ativo Circulante</b>	<b>122.283</b>	-	<b>122.283</b>	<b>Passivo circulante</b>	<b>241.236</b>	-	<b>241.236</b>
Caixa e equivalentes de caixa	52.146	-	52.146	Fornecedores	76.186	-	76.186
Clientes	36.907	-	36.907	Obrigações trabalhistas	4.038	-	4.038
Outros créditos	33.230	-	33.230	Obrigações tributárias	2.493	-	2.493
				Empréstimos e financiamentos	158.519	-	158.519
<b>Ativo não circulante</b>	<b>578.516</b>	<b>50.192</b>	<b>628.708</b>	<b>Passivo não circulante</b>	<b>294.172</b>	-	<b>294.172</b>
Outros créditos	20.458	-	20.458	Empréstimos e financiamentos	259.552	-	259.552
<b>Imobilizado</b>	<b>558.055</b>	<b>24.263</b>	<b>582.318</b>	Imposto de renda e contribuição social diferidos	31.996	-	31.996
<b>Intangível</b>	<b>3</b>	<b>25.929</b>	<b>25.932</b>	Outros	2.624	-	2.624
Relacionamento com Clientes	-	6.488	6.488	<b>Patrimônio Líquido</b>	<b>165.391</b>	<b>50.192</b>	<b>215.583</b>
Marcas e Patentes	3	19.441	19.444				
<b>TOTAL DO ATIVO</b>	<b>700.799</b>	<b>50.192</b>	<b>750.991</b>	<b>TOTAL DO PASSIVO</b>	<b>700.799</b>	<b>50.192</b>	<b>750.991</b>

\*Nas demonstrações financeiras individuais, os efeitos de mais-valia e ágio estão apresentados na linha de investimentos.

**c) Mensuração a valor justo**

A contabilização inicial da aquisição foi apurada com base na melhor estimativa da Companhia, considerando premissas e metodologias apropriadas para alocação do preço de compra. Essa contabilização considerou mensuração do valor justo dos ativos e passivos, efetuada por especialistas independentes contratados pela Companhia e está sujeita a eventuais modificações decorrentes de fatos existentes na data da aquisição e que possam vir ao conhecimento da Administração da Companhia durante o período de ajuste de até um ano após a data de aquisição, conforme previsto no pronunciamento contábil CPC 15 (R1).

O valor justo de ativos tangíveis e intangíveis da EBEC (carteira de clientes e a marca) foi determinado pelas abordagens de:

- Marcas e patentes: a metodologia de avaliação foi de Royalties Evitados (*"Royalty Relief"*). Esta metodologia assume que o ativo intangível tem um valor justo baseado nos rendimentos dos royalties que podem ser atribuídos a ele. Esse rendimento envolvendo royalties representa as economias do proprietário do ativo, o qual não precisa pagar royalties a um terceiro pela licença para usar o ativo intangível.
- Relacionamento com clientes: a metodologia de avaliação foi o método de rentabilidade excedente em períodos múltiplos ( *"Multi-period Excess Earnings Method"* ). Esta abordagem considera que os fluxos de caixa são calculados baseados em uma previsão de entradas e saídas de caixa relacionadas ao ativo avaliado.
- Imobilizado: a metodologia de avaliação utilizada foi abordagem de mercado que consiste na estimativa do valor justo mediante a comparação de transações recentes envolvendo ativos semelhantes.

**d) Ágio**

O ágio é atribuído principalmente para a rentabilidade futura da empresa e às sinergias esperadas na integração da entidade ao negócio existente. O ágio reconhecido será dedutível para fins de imposto de renda e contribuição social, no momento da alienação ou incorporação.

O laudo de avaliação do ativo imobilizado, detalhou ajuste a valor justo no montante de R\$ 24.267. Essa mais-valia dos ativos adquiridos refere-se à idade operacional e o valor residual dos bens do imobilizado da adquirida. Nas demonstrações financeiras individuais, este montante está apresentado na rubrica de Investimentos. Já nas demonstrações consolidadas, está apresentado como imobilizado, conforme nota explicativa nº 13.

Para a mais-valia dos ativos intangíveis, o laudo de avaliação também detalhou ajuste a valor justo no montante de R\$ 25.929. Essa mais-valia dos ativos adquiridos refere-se ao valor justo da marca e contratos formais com clientes. Nas demonstrações financeiras individuais, este montante está apresentado na rubrica de Investimentos. Já nas demonstrações consolidadas, está apresentado como intangível, conforme nota explicativa nº 14.



*Demonstrações financeiras individuais e consolidadas*  
**Notas Explicativas**  
*Em 31 de Dezembro de 2023*

A tabela a seguir resume o cálculo do ágio na data da transação:

Descrição	Valor
Total contraprestação transferida	307.596
Valor justo dos ativos líquidos adquiridos	215.582
<b>Ágio - Goodwill</b>	<b>92.014</b>

## 2 BASE DE PREPARAÇÃO

### 2.1 Declaração de conformidade (com relação às normas IFRS e às normas do CPC)

As demonstrações financeiras individuais e consolidadas foram preparadas de acordo com as Normas International Financial Reporting Standards (IFRS) emitidas pelo International Accounting Standards Board (IASB) e de acordo com as práticas contábeis adotadas no Brasil (BR GAAP).

Em 31 de dezembro de 2023, avaliamos a capacidade da Companhia e de suas controladas em continuar operando normalmente e estamos certos de que suas operações têm capacidade de geração de recursos para dar continuidade aos negócios no futuro. Não temos conhecimento de nenhuma incerteza material que possa gerar dúvidas significativas sobre a capacidade da Companhia e de suas controladas em continuar operando.

Todas as informações relevantes próprias das demonstrações financeiras individuais e consolidadas, e somente elas, estão sendo evidenciadas e correspondem àquelas utilizadas pela Administração na sua gestão.

As demonstrações financeiras para o encerramento do exercício em 31 de dezembro de 2023 foram autorizadas para a emissão pela diretoria em 20 de março de 2024, considerando os eventos subsequentes ocorridos até essa data.

### 2.2 Moeda funcional e moeda de apresentação

A moeda funcional da Vix e das controladas e coligadas ABL, VIXTD, ATL, LETS, Salute, Servicarga, VM, EBEC e Lume é o Real ( “R\$” ) e a da controlada AB SRL é o Peso Argentino. Cada controlada da Companhia determina sua própria moeda funcional, e para aquelas cujas moedas funcionais são diferentes do Real, as informações contábeis são traduzidas para o Real na data do fechamento.



*Demonstrações financeiras individuais e consolidadas*  
**Notas Explicativas**  
*Em 31 de Dezembro de 2023*

### **2.2.1 Transações em moeda estrangeira**

As operações com moedas estrangeiras são convertidas para a moeda funcional, utilizando as taxas de câmbio vigentes nas datas das transações ou nas datas da avaliação, quando os itens são remensurados.

Ativos e passivos monetários denominados e apurados em moedas estrangeiras na data do balanço são reconvertidos para a moeda funcional à taxa de câmbio naquela data. Ativos e passivos não monetários que são mensurados pelo valor justo em moeda estrangeira são reconvertidos para a moeda funcional à taxa de câmbio na data em que o valor justo foi determinado. Itens não monetários que são mensurados com base no custo histórico em moeda estrangeira são convertidos pela taxa de câmbio na data da transação. As diferenças de moedas estrangeiras resultantes da conversão são geralmente reconhecidas no resultado.

No entanto, as diferenças cambiais resultantes da reconversão dos itens listados abaixo são reconhecidas em outros resultados abrangentes:

- investimento em títulos patrimoniais designados a VJORA (exceto no caso de redução ao valor recuperável no qual as diferenças cambiais reconhecidas em outros resultados abrangentes são transferidas para o resultado);
- passivo financeiro designado como *hedge* do investimento líquido em uma operação no exterior, na extensão em que o *hedge* é efetivo; e
- um *hedge* de fluxos de caixa qualificado e efetivo.

### **2.2.2 Operação no exterior**

Os ativos e passivos de operações no exterior, são convertidos para o Real às taxas de câmbio apuradas na data do balanço. As receitas e despesas de operações no exterior são convertidas para o Real às taxas de câmbio apuradas nas datas das transações.

As diferenças de moedas estrangeiras geradas na conversão para moeda de apresentação são reconhecidas em outros resultados abrangentes e acumuladas em ajustes de avaliação patrimonial no patrimônio líquido (vide nota explicativa nº 23).

## **2.3 Uso de estimativas e julgamentos**

Na preparação destas demonstrações financeiras individuais e consolidadas, a Administração utilizou julgamentos, estimativas e premissas que afetam a aplicação das políticas contábeis da Companhia e suas controladas e os valores reportados dos ativos, passivos, receitas e despesas. Os resultados reais podem divergir dessas estimativas.

As estimativas e premissas são revisadas de forma contínua. As revisões das estimativas são reconhecidas prospectivamente.

*Demonstrações financeiras individuais e consolidadas*  
**Notas Explicativas**  
*Em 31 de Dezembro de 2023*

**a) Julgamentos**

As informações sobre julgamentos realizados na aplicação das políticas contábeis que detêm efeitos significativos sobre os valores reconhecidos nas demonstrações financeiras individuais e consolidadas estão incluídas nas seguintes notas explicativas:

- Nota explicativa nº 17 – arrendamentos a pagar: se a Companhia e suas controladas tem razoavelmente certeza de exercer opções de prorrogação (prazos de arrendamentos).
- Nota explicativa nº 26 – Receita líquida de vendas e serviços: Após a prestação do serviço e antes de receber o relatório de medição do cliente, a Companhia e suas controladas reconhece pelo regime de competência uma provisão de serviço que já foi prestado, mas não faturado com base no contrato.

**b) Incertezas sobre premissas e estimativas**

- Nota explicativa nº 17 - arrendamentos a pagar: principais premissas em relação a taxa de desconto implícita;
- Nota explicativa nº 13 e 14 - depreciação e amortização: principais premissas em relação a estimativa da vida útil de itens do imobilizado e direito de uso e intangível;
- Nota explicativa nº 22 - reconhecimento e mensuração de provisões para processos judiciais: principais premissas sobre a probabilidade e magnitude das saídas de recursos;
- Nota explicativa nº 24 - imposto de renda e contribuição social diferidos: disponibilidade de lucro tributável futuro contra o qual diferenças temporárias seriam dedutíveis; e,
- Nota explicativa nº 5 (i) - mensuração de perda de crédito esperada para contas a receber e ativos contratuais: principais premissas na determinação da taxa média ponderada de perda.

**2.4 Base de mensuração**

As demonstrações financeiras individuais e consolidadas foram preparadas com base no custo histórico, com exceção dos seguintes itens materiais reconhecidos nos balanços patrimoniais:

- os instrumentos financeiros derivativos são mensurados pelo valor justo; e
- os instrumentos financeiros não derivativos designados pelo valor justo por meio do resultado são mensurados pelo valor justo.

*Demonstrações financeiras individuais e consolidadas*  
**Notas Explicativas**  
*Em 31 de Dezembro de 2023*

## 2.5 Base de consolidação

As demonstrações financeiras consolidadas, em 31 de dezembro de 2023 e 2022, incluem as demonstrações financeiras das controladas e coligadas ABL, VIXTD, ATL, LETS, SALUTE, SERVICARGA, VM, EBEC e AB SRL, conforme apresentado na nota explicativa nº 1.

As controladas ABL, VIXTD, ATL, LETS, SALUTE, SERVICARGA, VM, EBEC e AB SRL são investidas nas quais a Companhia detém 100% do controle acionário. As demonstrações financeiras das controladas são incluídas nas demonstrações financeiras consolidadas a partir da data em que a Companhia obtiver o controle até a data em que o controle deixa de existir.

Quando a Companhia perde o controle sobre uma controlada, a Companhia deixa de reconhecer os ativos e passivos e qualquer participação de não-controladores e outros componentes registrados no patrimônio líquido referentes a essa controlada. Qualquer ganho ou perda originado pela perda de controle é reconhecido no resultado.

Os saldos e transações intra-Companhias assim como os ganhos não realizados oriundos de transações com investidas registradas por equivalência patrimonial são eliminados contra o investimento na proporção da participação da Companhia na investida e, as perdas não realizadas são eliminadas da mesma maneira de que os ganhos não realizados, mas somente na extensão em que não haja evidência de perda por redução ao valor recuperável.

As políticas contábeis da Companhia são aplicadas consistentemente entre todas as empresas que fazem parte do consolidado.

## 3 PRINCIPAIS POLÍTICAS CONTÁBEIS

A Companhia e suas controladas aplicaram as políticas contábeis de maneira consistente a todos os exercícios apresentados nestas demonstrações financeiras individuais e consolidadas.

As principais políticas contábeis utilizadas na preparação dessas demonstrações financeiras, individuais e consolidadas, estão apresentadas e resumidas nas notas explicativas da respectiva rubrica.

### 3.1 Combinação de negócios

Combinação de negócios é contabilizada usando o método de aquisição. O custo de uma aquisição é mensurado pela soma das contraprestações transferidas, avaliada com base no valor justo na data de aquisição, e o valor de qualquer participação de não controladores na adquirida. Para cada combinação de negócios, a adquirente deve mensurar a participação de não controladores na adquirida pelo valor justo ou com base na sua participação nos ativos líquidos identificados na adquirida. Ao adquirir um negócio, a Companhia avalia os ativos e passivos financeiros assumidos com o objetivo de classificá-los e alocá-los de

acordo com os termos contratuais, as circunstâncias econômicas e as condições pertinentes na data de aquisição. Qualquer contraprestação contingente a ser transferida pela adquirente será mensurada a valor justo na data de aquisição. Inicialmente, a mais-valia é mensurada como sendo o excedente da contraprestação transferida em relação aos ativos líquidos adquiridos (ativos identificáveis adquiridos, líquidos e os passivos assumidos). Após o reconhecimento inicial, a mais-valia é mensurada pelo custo, deduzido de quaisquer perdas acumuladas do valor recuperável. Para fins de teste do valor recuperável, a mais-valia adquirida em uma combinação de negócios é, a partir da data de aquisição, alocada a cada uma das unidades geradoras de caixa da Companhia que se espera sejam beneficiadas pelas sinergias da combinação, independentemente de outros ativos ou passivos da adquirida serem atribuídos a essas unidades. Quando uma mais-valia fizer parte de uma unidade geradora de caixa e uma parcela dessa unidade for alienada, a mais-valia associada à parcela alienada deve ser incluída no custo da operação ao apurar-se o ganho ou a perda na alienação. A mais-valia alienada nessas circunstâncias é apurada com base nos valores proporcionais da parcela alienada em relação à unidade geradora de caixa mantida.

### **3.1.1 Avaliação do valor de recuperação dos ativos não financeiros (“impairment”)**

Em cada data de reporte, a Companhia e suas controladas revisam os valores contábeis de seus ativos não financeiros (estoques, ativo imobilizado, ativo intangíveis, ativos contratuais e impostos diferidos) para apurar se há indicação de perda ao valor recuperável. Caso ocorra alguma indicação, o valor recuperável do ativo é estimado. No caso do ágio, o valor recuperável é testado anualmente.

Para testes de redução ao valor recuperável, os ativos são agrupados em Unidades Geradoras de Caixa (UGC), ou seja, no menor Grupo possível de ativos que gera entradas de caixa pelo seu uso contínuo, entradas essas que são em grande parte independentes das entradas de caixa de outros ativos ou UGCs. O ágio de combinações de negócios é alocado às UGCs ou Grupos de UGCs que se espera que irão se beneficiar das sinergias da combinação.

O valor recuperável de um ativo ou UGC é o maior entre o seu valor em uso e o seu valor justo menos custos para vender. O valor em uso é baseado em fluxos de caixa futuros estimados, descontados a valor presente usando uma taxa de desconto antes dos impostos que reflita as avaliações atuais de mercado do valor do dinheiro no tempo e os riscos específicos do ativo ou da UGC.

Uma perda por redução ao valor recuperável é reconhecida se o valor contábil do ativo ou UGC exceder o seu valor recuperável.

Perdas por redução ao valor recuperável são reconhecidas no resultado. Perdas reconhecidas referentes às UGCs são inicialmente alocadas para redução de qualquer ágio alocado a esta UGC (ou Grupo de UGCs), e então para redução do valor contábil dos outros ativos da UGC (ou Grupo de UGCs) de forma pro rata.

Uma perda por redução ao valor recuperável relacionada ao ágio não é revertida. Quanto aos demais ativos, as perdas por redução ao valor recuperável são revertidas somente na

*Demonstrações financeiras individuais e consolidadas***Notas Explicativas***Em 31 de Dezembro de 2023*

extensão em que o novo valor contábil do ativo não exceda o valor contábil que teria sido apurado, líquido de depreciação ou amortização, caso a perda de valor não tivesse sido reconhecida.

### **3.2 Pronunciamentos contábeis e interpretações emitidos recentemente e adotados pela Companhia no exercício corrente**

#### **Normas novas e normas aplicadas a partir de 1º de janeiro de 2023**

As principais novas normas ou alteração de normas e interpretações que são efetivas a partir de 1º de janeiro de 2023 estão mencionadas abaixo. Não foram identificados efeitos significativos nas demonstrações financeiras individuais e consolidadas oriundos da adoção dessas normas novas e/ou alteradas:

- CPC 50/ IFRS 17 - Contratos de Seguros;
- Alterações à IAS 1/ CPC 26 (R1) e IFRS Declaração da Prática 2 – Divulgação de Políticas Contábeis;
- Alterações ao CPC 23/IAS 8 - Definições de estimativas contábeis; e
- Alterações à IAS 12/CPC 32- Imposto Diferido Relacionado a Ativos e Passivos Resultantes de uma Única Transação

#### **Normas novas e normas revisadas emitidas e ainda não aplicáveis:**

As seguintes alterações de normas foram emitidas pelo IASB, mas não estão em vigor para o período findo de 31 de dezembro de 2023. A adoção antecipada de normas, embora encorajada pelo IASB, não é permitida, no Brasil, pelo Comitê de Pronunciamento Contábeis (CPC).

- Alterações à IFRS 16/CPC 06 – Arrendamentos;
- Alterações à IAS 1/ CPC 26 (R1) – Passivos Não Circulante com “Covenants”;
- Alterações à IFRS 10/ CPC 36 (R3) e IAS 28/CPC 18 (R2) – Venda ou Contribuição de Ativos entre um Investidor e sua Coligada ou Joint Venture; e
- Alterações ao CPC 40/ IAS 7 / IFRS 7 - Divulgação de informações sobre acordos financeiros

Não há outras normas ou interpretações que ainda não entraram em vigor que poderiam ter impacto significativo sobre as demonstrações financeiras individuais e consolidadas da Companhia. A administração da Companhia entende que, quando em vigor, tais normas ou interpretações não irão possuir impactos significativos em sua adoção.

*Demonstrações financeiras individuais e consolidadas*  
**Notas Explicativas**  
*Em 31 de Dezembro de 2023*

### **3.3 Classificação contábil e valores justos**

#### **3.3.1 Ativos financeiros e passivos financeiros**

##### **(i) Classificação e mensuração de ativos financeiros**

Os ativos financeiros da Companhia e suas controladas são classificados e mensurados ao custo amortizado, ao valor justo por meio de outros resultados abrangentes ou ao valor justo por meio do resultado. A classificação de ativos financeiros é geralmente baseada no modelo de negócios no qual um ativo financeiro é gerenciado e em suas características de fluxos de caixa contratuais. Um contas a receber de clientes é mensurado inicialmente ao preço da operação.

##### **(ii) Classificação e mensuração de passivos financeiros**

Os passivos financeiros da Companhia e suas controladas são classificados e mensurados ao custo amortizado, exceto os passivos financeiros mensurados ao valor justo por meio do resultado decorrentes de operações com derivativos.

##### **(iii) Compensação de instrumentos financeiros**

Ativos e passivos financeiros são compensados e o valor líquido é apresentado no balanço patrimonial quando há um direito legal de compensar os valores reconhecidos e há a intenção de liquidá-los em uma base líquida, ou realizar o ativo e liquidar o passivo simultaneamente. O direito legal não deve ser contingente em eventos futuros e deve ser aplicável no curso normal dos negócios e no caso de inadimplência, insolvência ou falência da empresa ou da contraparte.

#### **3.3.2 Ajuste a Valor Presente (AVP) de ativos e passivos**

Os ativos e passivos monetários do não circulante são atualizados monetariamente e, portanto, estão ajustados pelo seu valor presente. O ajuste a valor presente de ativos e passivos monetários é calculado, e somente registrado, se considerado relevante em relação às demonstrações financeiras individuais e consolidadas tomadas em conjunto. Para fins de registro e determinação de relevância, o ajuste a valor presente é calculado levando em consideração os fluxos de caixa contratuais e a taxa de juros explícita e, em certos casos, implícita, dos respectivos ativos e passivos.

Com base nas análises efetuadas e na melhor estimativa da Administração, a Companhia e suas controladas concluíram que o ajuste a valor presente de ativos e passivos monetários circulantes não é relevante em relação às demonstrações financeiras individuais e consolidadas tomadas em conjunto e, desta forma, não registrou nenhum ajuste.

#### **3.3.3 Impairment de ativos financeiros**

##### **Ativos mensurados ao custo amortizado**

A Companhia e suas controladas provisionam no final de cada período do relatório as perdas de crédito esperadas de ativos financeiros ou o grupo de ativos financeiros.



*Demonstrações financeiras individuais e consolidadas*  
**Notas Explicativas**  
*Em 31 de Dezembro de 2023*

Os critérios que a Companhia e suas controladas usam para determinar uma provisão por *impairment* incluem:

- Análise interna de *rating* por cliente de forma individual.
- Percentual de perdas histórico dos últimos exercícios (peso = 50%).
- Média aritmética do percentual de perdas definido para cada *rating* pelas agências (peso = 50%).

A provisão de *impairment* de ativos financeiros é reconhecida diretamente no resultado do exercício.

### **3.4 Instrumentos financeiros derivativos e contabilidade de hedge**

A Companhia e suas controladas fazem uso de derivativos com o objetivo de proteção das suas exposições ao risco de moeda estrangeira (hedge de fluxo de caixa) e taxa de juros (hedge de valor justo), utilizando a contabilização de *hedge* (*hedge accounting*). A valorização ou a desvalorização do valor justo do instrumento destinado à proteção são registradas em contrapartida da conta de receita ou despesa financeira, no resultado do exercício e/ou em contas específicas no patrimônio líquido.

#### **3.4.1 Hedge de fluxo de caixa**

Quando um derivativo é designado como um instrumento de *hedge* de fluxo de caixa, a parcela efetiva das variações no valor justo do derivativo é reconhecida em outros resultados abrangentes. A parcela efetiva das mudanças no valor justo do derivativo reconhecido em ORA limita-se à mudança cumulativa no valor justo do item objeto de *hedge*, determinada com base no valor presente, desde o início do *hedge*. Qualquer parcela não efetiva das variações no valor justo do derivativo é reconhecida imediatamente no resultado.

#### **3.4.2 Hedge de valor justo**

Quando um derivativo é designado como um instrumento de *hedge* de valor justo a contabilização de ganhos e perdas sempre é feita no resultado, tanto a parte do instrumento quanto a do objeto do hedge.

## **4 CLASSIFICAÇÃO E VALORES JUSTOS**

A tabela a seguir apresenta os valores contábeis e os valores justos dos ativos e passivos financeiros, incluindo os seus níveis na hierarquia do valor justo. Não inclui informações sobre o valor justo dos ativos e passivos financeiros não mensurados ao valor justo se o valor contábil é uma aproximação razoável do valor justo.

O Grupo classifica seus ativos e passivos no Nível 2 no modelo de avaliação do valor justo apresentado.

## Demonstrações financeiras individuais e consolidadas

Em 31 de Dezembro de 2023

Controladora	Valor Contábil			Valor justo		Controladora	Valor Contábil			Valor justo
	Valor justo por meio do resultado	Custo Amortizado	Total				Valor justo por meio do resultado	Custo Amortizado	Total	
<b>31 de dezembro de 2023</b>				<b>Nível 2</b>		<b>31 de dezembro de 2022</b>				<b>Nível 2</b>
<b>Ativos conforme balanço patrimonial</b>						<b>Ativos conforme balanço patrimonial</b>				
Títulos e valores mobiliários	96.137	-	96.137	96.137		Títulos e valores mobiliários	193.306	-	193.306	193.306
Contas a receber de clientes	-	271.233	271.233	-		Contas a receber de clientes	-	241.817	241.817	-
Contas a receber de clientes partes relacionadas	-	2.151	2.151	-		Contas a receber de clientes partes relacionadas	-	155	155	-
Créditos com partes relacionadas	-	33.041	33.041	-		Créditos com partes relacionadas	-	5.872	5.872	-
Operações com derivativos	-	-	-	-		Operações com derivativos	625	-	625	625
Outras contas a receber	-	42.571	42.571	-		Outras contas a receber	-	30.801	30.801	-
Dividendos a Receber	-	-	-	-		Dividendos a Receber	-	15.861	15.861	-
<b>Passivos financeiros</b>						<b>Passivos financeiros</b>				
Empréstimos e financiamentos	183.080	212.048	395.128	2.751.553		Empréstimos e financiamentos	196.954	1.721.718	1.918.672	2.760.938
Debêntures e Notas comerciais	-	1.643.503	1.643.503	-		Fornecedores	-	24.102	24.102	-
Arrendamento mercantil	-	-	-	-		Fornecedores partes relacionadas	-	1.494	1.494	-
Fornecedores	-	43.618	43.618	-		Débito com partes relacionadas	-	147	147	-
Fornecedores partes relacionadas	-	1.952	1.952	-		Outras contas a pagar	-	7.544	7.544	-
Débito com partes relacionadas	-	294	294	-		Operações com derivativos	-	-	-	-
Outras contas a pagar	-	8.877	8.877	-		Dividendos a pagar	-	7.370	7.370	-
Operações com derivativos	10.277	-	10.277	10.277						
Dividendos a pagar	-	9.024	9.024	-						
<b>Consolidado</b>						<b>Consolidado</b>				
<b>Ativos conforme balanço patrimonial</b>						<b>Ativos conforme balanço patrimonial</b>				
Títulos e valores mobiliários	278.002	-	278.002	278.002		Títulos e valores mobiliários	422.658	-	422.658	422.658
Contas a receber de clientes	-	661.912	661.912	-		Contas a receber de clientes	-	528.588	528.588	-
Contas a receber de clientes partes relacionadas	-	2.605	2.605	-		Contas a receber de clientes partes relacionadas	-	2.700	2.700	-
Créditos com partes relacionadas	-	70.119	70.119	-		Créditos com partes relacionadas	-	4.102	4.102	-
Operações com derivativos	-	-	-	-		Operações com derivativos	-	-	-	-
Outras contas a receber	-	72.464	72.464	-		Outras contas a receber	-	53.361	53.361	-
<b>Passivos financeiros</b>						<b>Passivos financeiros</b>				
Empréstimos e financiamentos	265.741	804.420	1.070.161	4.709.465		Empréstimos e financiamentos	259.421	2.288.395	2.547.816	3.635.119
Debêntures e Notas comerciais	-	2.422.825	2.422.825	-		Fornecedores	-	187.353	187.353	-
Arrendamento mercantil	-	70.135	70.135	-		Fornecedores partes relacionadas	-	1.833	1.833	-
Fornecedores	-	119.306	119.306	-		Outras contas a pagar	-	21.266	21.266	-
Fornecedores partes relacionadas	-	2.333	2.333	-		Operações com derivativos	34.001	-	34.001	34.001
Outras contas a pagar	-	195.844	195.844	-		Dividendos a pagar	-	7.370	7.370	-
Operações com derivativos	34.293	-	34.293	34.293						
Dividendos a pagar	-	9.024	9.024	-						



*Demonstrações financeiras individuais e consolidadas*  
**Notas Explicativas**  
*Em 31 de Dezembro de 2023*

### **Mensuração do valor justo**

Abaixo, apresentamos as técnicas de valorização utilizadas na mensuração dos valores justos para instrumentos financeiros mensurados ao valor justo no balanço patrimonial, assim como os *inputs* não observáveis utilizados.

*Títulos e valores mobiliários* - O valor justo é estimado considerando: (i) preços cotados atuais ou recentes para títulos idênticos em mercados que não estão ativos e (ii) o valor presente líquido calculado usando taxas de desconto derivadas de retornos correntes cotados de títulos negociados em mercados ativos com prazo de vencimento e classificação de crédito similares, ajustados por um fator de liquidez.

*Operações com derivativos* - O valor justo é calculado com base no valor presente dos fluxos de caixa futuros estimados. As estimativas dos fluxos de caixa futuros de taxas pós-fixadas são baseadas em taxas cotadas de *swap*, preços futuros e taxas de juros de empréstimos interbancários. Os fluxos de caixa estimados são descontados utilizando uma curva construída a partir de fontes similares e que reflete a taxa de referência interbancária relevante utilizada pelos participantes do mercado para esta finalidade ao precificar *swaps* de taxa de juros. A estimativa do valor justo está sujeita a um ajuste de risco de crédito que reflete o risco de crédito da Companhia e de suas controladas e da contraparte, calculado com base nos *spreads* de crédito derivados de *credit default swaps* ou preços atuais de títulos negociados.

*Empréstimos e financiamentos* - O valor justo foi calculado a partir do preço atual de cada instrumento da dívida da Companhia e de suas controladas são classificados ao valor justo, de tal forma que sua reposição permita a Companhia e suas controladas as mesmas características de fluxos de caixa e prazos remanescentes da operação original. Especificamente, foram apurados os valores de realização dos contratos com base na marcação ao mercado desses contratos.

### **Valor justo hierárquico**

Existem três tipos de níveis para classificação do Valor Justo referentes a instrumentos financeiros, a hierarquia fornece prioridade para preços cotados não ajustados em mercado ativo referente a ativo ou passivo financeiro. A classificação dos Níveis Hierárquicos pode ser apresentada conforme exposto abaixo:

- nível 1 - Dados provenientes de mercado ativo (preço cotado não ajustado) de forma que seja possível acessar diariamente, inclusive na data da mensuração do valor justo.
- nível 2 - Dados extraídos de modelo de precificação baseado em dados observáveis de mercado.
- nível 3 - Dados extraídos de modelo de precificação baseado em dados não observáveis de mercado.

Ressaltamos que não foram observados instrumentos financeiros classificados como Nível 3 durante o exercício em análise e que não ocorreram transferências de níveis para esse mesmo exercício.

*Demonstrações financeiras individuais e consolidadas*  
**Notas Explicativas**  
*Em 31 de Dezembro de 2023*

## 5 GERENCIAMENTO DOS RISCOS FINANCEIROS

A Companhia e suas controladas possuem uma Política de Gestão de Riscos, aprovada pelo Conselho de Administração, que estabelece as diretrizes necessárias para que a gestão dos Riscos Corporativos seja eficiente, eficaz e permeie toda a Companhia e suas controladas.

O principal objetivo da Gestão de Riscos é proporcionar maior segurança para a tomada de decisões e gestão estratégica dos negócios, por meio da identificação dos riscos corporativos aos quais a Companhia e suas controladas estão expostas, além do atendimento às normas internas e à legislação aplicável.

A gestão de riscos corporativos tem como foco identificar, diagnosticar e tratar os riscos que podem afetar a rentabilidade, a sustentabilidade, a perenidade e a sobrevivência, resultando na redução do valor da Companhia e suas controladas.

A Companhia e suas controladas também analisam periodicamente o comportamento de seus indicadores e adota uma postura conservadora na gestão de seus recursos financeiros.

A Companhia e suas controladas possuem exposição para os seguintes riscos resultantes de instrumentos financeiros:

- (i) risco de crédito;
- (ii) risco de liquidez; e
- (iii) risco de mercado.

### ***Estrutura de gerenciamento de risco***

O Conselho de Administração da Companhia e suas controladas tem responsabilidade sobre o estabelecimento e supervisão da estrutura de gerenciamento de risco das mesmas. O Conselho de Administração estabeleceu o Comitê de Risco e Auditoria, que é responsável pelo desenvolvimento e acompanhamento das políticas de gerenciamento de risco da Companhia. O Comitê reporta regularmente ao Conselho de Administração as suas atividades.

As políticas de gerenciamento de risco da Companhia e suas controladas são estabelecidas para identificar e analisar os riscos aos quais as mesmas estão expostas, para definir limites de riscos e controles apropriados, e para monitorar os riscos e a aderência aos limites definidos. As políticas de gerenciamento de risco e os sistemas são revisados regularmente para refletir mudanças nas condições de mercado e nas atividades da Companhia e suas controladas. A Companhia e suas controladas, por meio de suas normas e procedimentos de treinamento e gerenciamento, busca manter um ambiente de disciplina e controle no qual todos os funcionários tenham consciência de suas atribuições e obrigações.

O Comitê de Auditoria da Companhia e suas controladas supervisiona a forma como a Administração monitora a aderência às políticas e procedimentos de gerenciamento de risco e revisa a adequação da estrutura de gerenciamento de risco em relação aos riscos aos quais as mesmas estão expostas. O Comitê de Auditoria é suportado pelo time de auditoria interna na execução de suas atribuições. A auditoria interna realiza revisões regulares e

*Demonstrações financeiras individuais e consolidadas*  
**Notas Explicativas**  
*Em 31 de Dezembro de 2023*

esporádicas nas políticas e procedimentos de gerenciamento de risco, e o resultado desses procedimentos é reportado para o Comitê de Auditoria.

**(i) Riscos de crédito**

Risco de crédito é o risco de o Grupo incorrer em perdas financeiras caso um cliente ou uma contraparte em um instrumento financeiro falhe em cumprir com suas obrigações contratuais. Esse risco é principalmente proveniente das contas a receber de clientes e outras contas a receber e de instrumentos financeiros do Grupo.

O valor contábil dos ativos financeiros representa a exposição máxima do crédito.

**Contas a receber e outros recebíveis**

A exposição da Companhia e suas controladas a risco de crédito é influenciada principalmente pelas características individuais de cada cliente. Contudo, a Administração também considera os fatores que podem influenciar o risco de crédito da sua base de clientes, incluindo o risco de não pagamento da indústria e do país no qual o cliente opera.

O Comitê de Risco e Auditoria estabeleceu uma política de crédito na qual cada novo cliente é analisado individualmente quanto à sua condição financeira antes de a Companhia e suas controladas apresentar uma proposta de limite de crédito e termos de pagamento. A revisão efetuada pela Companhia e suas controladas inclui a avaliação de *ratings* externos, quando disponíveis, demonstrações financeiras individuais e consolidadas, informações de agências de crédito, informações da indústria, e, em alguns casos, referências bancárias. Limites de crédito são estabelecidos para cada cliente e são revisados semestralmente. Vendas que eventualmente excedam esses limites exigem aprovação do Comitê de Risco e Auditoria.

O Grupo limita a sua exposição ao risco de crédito de contas a receber, estabelecendo um prazo máximo de pagamento de um e três meses para clientes individuais e corporativos, respectivamente.

A Companhia e suas controladas adotam procedimentos específicos de seletividade e análise da carteira de clientes, visando a prevenir perdas por inadimplência. A qualidade do crédito dos ativos financeiros pode ser avaliada mediante referência às classificações interna e externa de crédito (se houver) ou às informações históricas sobre os índices de inadimplência das contrapartes.

Em 31 de dezembro de 2023 e 2022, a exposição máxima ao risco de crédito para contas a receber e outros recebíveis, bem como a composição por classe de vencimento e o registro de provisão para perdas esperadas referentes ao contas a receber e outros recebíveis, está apresentada na nota explicativa nº 8.

**Avaliação da perda esperada de crédito para clientes**

A Companhia e suas controladas classificam internamente toda carteira de acordo com o risco de crédito que se entende para cada potencial cliente/credor. A avaliação e classificação são definidas pelo comportamento de pagamento de cada cliente e o seu

**Notas Explicativas**  
*Demonstrações financeiras individuais e consolidadas*  
*Em 31 de Dezembro de 2023*

potencial dentro do negócio da Companhia e suas controladas, além de uma avaliação comercial feita pelas diretorias operacionais e o histórico de inadimplência.

A tabela abaixo fornece a exposição de perda de crédito esperada do contas a receber de clientes em 31 de dezembro de 2023 e 2022.

31 de dezembro de 2023					31 de dezembro de 2022				
	Taxa média ponderada de perda	Saldo contábil bruto	Provisão para perda	Problemas de recuperação de crédito		Taxa média ponderada de perda	Saldo contábil bruto	Provisão para perda	Problemas de recuperação de crédito
A faturar	0,19%	117.224	(316)	Não		0,00%	100.940	(335)	Não
A vencer	0,30%	147.109	(480)	Não		0,35%	112.854	(330)	Não
Vencidos até 30 dias	0,23%	5.798	(7)	Não		0,20%	9.761	(30)	Não
Vencidos de 31 a 90 dias	0,27%	781	(2)	Não		0,14%	1.509	(6)	Não
Vencidos de 91 a 180 dias	41,76%	571	(132)	Não		0,28%	1.667	(7)	Não
Vencidos há mais de 180 dias	29,43%	2.389	(1.702)	Sim		19,70%	16.438	(4.803)	Sim
		<b>273.872</b>	<b>(2.639)</b>				<b>243.169</b>	<b>(5.511)</b>	

Consolidado

31 de dezembro de 2023					31 de dezembro de 2022				
	Taxa média ponderada de perda	Saldo contábil bruto	Provisão para perda	Problemas de recuperação de crédito		Taxa média ponderada de perda	Saldo contábil bruto	Provisão para perda	Problemas de recuperação de crédito
A faturar	0,81%	243.432	(766)	Não		0,37%	181.863	(538)	Não
A vencer	0,44%	382.390	(1.453)	Não		0,36%	299.030	(955)	Não
Vencidos até 30 dias	1,12%	29.859	(171)	Não		1,31%	26.697	(168)	Não
Vencidos de 31 a 90 dias	7,45%	5.073	(188)	Não		5,08%	11.896	(4.407)	Não
Vencidos de 91 a 180 dias	26,36%	3.202	(889)	Não		4,49%	3.430	(500)	Não
Vencidos há mais de 180 dias	51,27%	11.966	(10.543)	Sim		6,11%	18.408	(6.168)	Sim
		<b>675.922</b>	<b>(14.010)</b>				<b>541.324</b>	<b>(12.736)</b>	

Consolidado

## Caixa equivalentes de caixa, aplicações financeiras

A qualidade do crédito dos ativos financeiros pode ser avaliada mediante referência às classificações internas e externas de crédito (se houver) ou às informações históricas sobre os índices de inadimplência das contrapartes.

Para a qualidade de crédito de contrapartes que são instituições financeiras, como caixa e aplicações financeiras, o Grupo considera o menor *rating* da contraparte divulgada pelas três principais agências internacionais de *rating* (S&P, Fitch e Moody's).

### (ii) Risco de liquidez

Risco de liquidez é definido pela possibilidade da Companhia e suas controladas encontrarem dificuldades em cumprir as obrigações associadas com seus passivos financeiros que são liquidados com pagamentos em caixa ou com outro ativo financeiro. A abordagem da Companhia e suas controladas na Administração da liquidez é de garantir que sempre terá liquidez suficiente para cumprir com suas obrigações no vencimento, tanto em condições normais como de estresse, sem causar perdas inaceitáveis ou risco de prejudicar a reputação das mesmas.

A política de gerenciamento de riscos implica manter um nível seguro de disponibilidades de caixa ou acessos a recursos imediatos. Dessa forma, a Companhia e suas controladas possui recursos em conta corrente disponíveis para utilização imediata.

*Demonstrações financeiras individuais e consolidadas*  
**Notas Explicativas**  
*Em 31 de Dezembro de 2023*

O quadro a seguir demonstra o vencimento dos passivos financeiros e as obrigações com fornecedores contratados pela Companhia e suas controladas nas demonstrações financeiras (fluxos de caixa não descontados contratados):

<b>Controladora</b>	<b>Menos de 1 ano</b>	<b>Entre 1 e 3 anos</b>	<b>Entre 3 e 5 anos</b>	<b>Mais de 5 anos</b>	<b>Saldo</b>
<b>Em 31 de dezembro de 2023</b>					
Empréstimos e financiamentos	125.297	318.804	10.298	-	454.399
Debêntures e Nota Comercial	385.317	1.124.208	694.563	113.477	2.317.565
Passivo de arrendamento - Imóveis	-	2.469	2.085	-	4.554
Fornecedores	46.405	-	-	-	46.405
Fornecedores com partes relacionadas	1.952	-	-	-	1.952
Contas a pagar	2.404	1.600	800	-	4.804
Dividendos	9.024	-	-	-	9.024

<b>Em 31 de dezembro de 2022</b>					
Empréstimos e financiamentos	273.336	742.488	731.939	170.909	1.918.672
Fornecedores	24.102	-	-	-	24.102
Fornecedores com partes relacionadas	1.494	-	-	-	1.494
Contas a pagar	6.483	-	-	-	6.483
Dividendos	7.370	-	-	-	7.370

<b>Consolidado</b>	<b>Menos de 1 ano</b>	<b>Entre 1 e 3 anos</b>	<b>Entre 3 e 5 anos</b>	<b>Mais de 5 anos</b>	<b>Saldo</b>
<b>Em 31 de dezembro de 2023</b>					
Empréstimos e financiamentos	361.424	799.575	104.955	10.675	1.276.629
Debêntures e Nota Comercial	509.693	1.572.558	1.118.041	252.363	3.452.655
Arrendamento mercantil	-	14.537	11.554	27.111	53.202
Fornecedores	126.941	-	-	-	126.941
Fornecedores com partes relacionadas	1.998	-	-	-	1.998
Contas a pagar	73.388	61.673	51.202	-	186.263
Dividendos	9.024	-	-	-	9.024

<b>Em 31 de dezembro de 2022</b>					
Empréstimos e financiamentos	341.676	1.002.486	1.024.598	179.056	2.547.816
Fornecedores	187.353	-	-	-	187.353
Fornecedores com partes relacionadas	1.833	-	-	-	1.833
Contas a pagar	17.010	-	-	-	17.010
Dividendos	7.370	-	-	-	7.370

## Gestão de capital

Os objetivos da Companhia e suas controladas ao administrar seu capital são os de salvaguardar a capacidade de continuidade das mesmas para oferecer retorno aos acionistas e benefícios às outras partes interessadas, além de manter uma estrutura de capital ideal para reduzir esse custo.

Para manter ou ajustar a estrutura de capital da Companhia e suas controladas, a Administração pode, ou propõe, nos casos em que os acionistas têm de aprovar, rever a política de pagamento de dividendos, devolver capital aos acionistas ou, ainda, emitir novas ações para reduzir, por exemplo, o nível de endividamento.

Condizente com outras empresas do setor, a Companhia e suas controladas monitora o capital com base no índice de alavancagem financeira. Esse índice corresponde à dívida líquida expressa como percentual do capital total. A dívida líquida, por sua vez, corresponde

*Demonstrações financeiras individuais e consolidadas*  
**Notas Explicativas**  
*Em 31 de Dezembro de 2023*

ao total de empréstimos (incluindo empréstimos de curto e longo prazos e derivativos, conforme demonstrado no balanço patrimonial consolidado), subtraído do montante de caixa e equivalentes de caixa. O capital total é apurado através da soma do patrimônio líquido, conforme demonstrado no balanço patrimonial consolidado, com a dívida líquida.

	Controladora		Consolidado	
	31 de dezembro de 2023	31 de dezembro de 2022	31 de dezembro de 2023	31 de dezembro de 2022
Total de debêntures, empréstimos e financiamentos e derivativos	2.039.132	1.932.787	3.507.474	2.581.817
Menos: Caixa e equivalentes de caixa/ Títulos e valores mobiliários	236.097	218.165	619.247	482.020
Dívida líquida	1.803.035	1.714.622	2.888.227	2.099.797
Total do patrimônio líquido	937.100	858.666	937.100	858.666
Total do capital	2.740.135	2.573.288	3.825.327	2.958.463
Índice de alavancagem financeira - % (*)	66%	67%	76%	71%

\* o Cálculo do índice de alavancagem financeira é Dívida líquida/capital total.

Atualmente, a Companhia e suas controladas está alavancada, estratégia adotada para executar o plano de crescimento estabelecido pelos acionistas.

### (iii) Riscos de mercado

Risco de mercado é o risco de que alterações nos preços de mercado, tais como taxas de câmbio e taxas de juros irão afetar os ganhos da Companhia e suas controladas ou o valor de seus instrumentos financeiros. O objetivo do gerenciamento de risco de mercado é gerenciar e controlar as exposições a riscos de mercado, dentro de parâmetros aceitáveis, e ao mesmo tempo otimizar o retorno.

A Companhia e suas controladas utilizam derivativos para gerenciar riscos de mercado. Todas essas operações são conduzidas dentro das orientações estabelecidas pelo Comitê de Risco e Auditoria.

#### Risco de taxa de juros e cambial

Risco de taxas de juros decorre da oscilação de taxas de juros incidentes em um instrumento financeiro em sofrer perdas ou ganhos. Os riscos de taxas de juros da Companhia e suas controladas referem-se, principalmente, aos títulos de valores mobiliários e aplicações financeiras, assim como às obrigações com empréstimos, financiamentos, debêntures, arrendamentos a pagar e arrendamentos por direito de uso, aplicadas como taxa de juros.

O risco cambial é o risco de que o valor justo dos fluxos de caixa futuros de um instrumento financeiro flutue devido a mudanças nas taxas de câmbio. Conforme política financeira, a Companhia e suas controladas contrata instrumentos financeiros derivativos com a finalidade de reduzir sua exposição às mudanças na taxa de câmbio com swap cambial para contratos nesta modalidade.



*Demonstrações financeiras individuais e consolidadas*  
**Notas Explicativas**  
*Em 31 de Dezembro de 2023*

Os empréstimos nas modalidades FINAME<sup>6</sup> possuem taxas pós-fixadas com atualização pela Taxa de Longo Prazo (TLP) e Índice de Preços ao Consumidor Amplo (IPCA). Em ambos os casos, as taxas prefixadas (spread<sup>4</sup>) são adicionadas a essas unidades de indexação.

Os empréstimos bancários para investimentos estão contratados com taxas de juros pós-fixadas pela variação do CDI. Os empréstimos são na modalidade 4.131<sup>5</sup>, em moeda estrangeira e, assim, sujeita à variação cambial, e o risco de variação na taxa de câmbio desses empréstimos é mitigado com a contratação de operações de *swap* realizadas com as mesmas instituições financeiras que concederam os empréstimos.

Os empréstimos para investimentos contratados com negociação com taxas de juros prefixados são protegidos do risco de variação nas taxas de juros do mercado com a contratação de operações de *swap* pós-fixados realizadas com as mesmas instituições financeiras que concederam os empréstimos.

Os ganhos e as perdas apurados nessa operação estão na rubrica de "Despesas financeiras" e "Receitas financeiras", conforme mencionado na Nota Explicativa nº 28.

Os financiamentos obtidos com o FINAME<sup>6</sup> na modalidade PSI têm seu custo indexado à TLP e, em alguns casos, à Selic. Em ambos os casos, são somados a esses indexadores taxas prefixadas (*spread*).

	Controladora		Consolidado	
	31 de dezembro de 2023	31 de dezembro de 2022	31 de dezembro de 2023	31 de dezembro de 2022
Empréstimos Pós Fixados	1.957.907	1.789.114	3.411.007	2.394.189
Empréstimos Pré-Fixados	80.724	115.415	81.979	113.380
	<b>2.038.631</b>	<b>1.904.529</b>	<b>3.492.986</b>	<b>2.507.569</b>

	Controladora		Consolidado	
	31 de dezembro de 2023	31 de dezembro de 2022	31 de dezembro de 2023	31 de dezembro de 2022
TLP/IPCA/TPL	150.251	130.296	309.287	277.521
SELIC/CDI	1.737.563	1.539.133	2.875.359	1.902.082
Dólar/USD Libor/EURO	70.093	119.685	226.361	214.586
	<b>1.957.907</b>	<b>1.789.114</b>	<b>3.411.007</b>	<b>2.394.189</b>

4 Spread: o spread bancário é a diferença entre a taxa que as instituições financeiras arrecadam dinheiro e a taxa que cobram ao emprestar dinheiro

5 4.131: empréstimo com base na Lei 4.131 - Regulamenta a aplicação de capitais estrangeiros, remessas ao exterior e outras providências.

6 FINAME: FINAME é uma empresa pública brasileira, subsidiária do Banco Nacional de Desenvolvimento Econômico e Social - BNDES, criada pelo decreto nº 59.170/1966

*Demonstrações financeiras individuais e consolidadas*  
**Notas Explicativas**  
*Em 31 de Dezembro de 2023*

O risco da variação das taxas Selic e CDI é parcialmente mitigado pelas aplicações financeiras feitas no caixa, conforme descrito a seguir:

	Controladora		Consolidado	
	31 de dezembro de 2023	31 de dezembro de 2022	31 de dezembro de 2023	31 de dezembro de 2022
Empréstimos em CDI	1.737.563	1.539.133	2.875.359	1.902.082
Empréstimo em moeda estrangeira + SWAP	62.707	133.800	232.143	248.586
Total Dívida em CDI (a)	1.800.270	1.672.933	3.107.502	2.150.668
Aplicações Financeiras (b)	234.336	205.728	607.709	460.583
Saldo em CDI (a - b)	1.565.934	1.467.205	2.499.793	1.690.085

### Análise de sensibilidade

A Administração da Companhia e suas controladas estima os seguintes efeitos quando aplicados os testes de sensibilidade para cenários que variam de 25% e 50%, a fim de apresentar a parcela de acréscimo na deterioração na variável de risco considerada sobre os valores de empréstimos e financiamentos, separada pelas dívidas atreladas a CDI, IPCA, Dólar e Euro.

Operação	Exposição	Risco	Controladora			
			Ganho/ (Perda) Potencial	Cenário Provável	Cenário I + deterioração de 25%	Cenário I + deterioração de 50%
Dívida atrelada ao CDI				12,75%	15,32%	17,90%
Posição em 31/12/2023	1.737.563	CDI	-	1.959.093	2.003.820	2.048.547
Impacto no Resultado / Patrimônio Líquido			(Perda)	(221.530)	(266.257)	(310.984)
Dívida atrelada à IPCA				13,01%	14,71%	16,41%
Posição em 31/12/2023	150.251	IPCA	-	169.805	172.354	174.904
Impacto no Resultado / Patrimônio Líquido			(Perda)	(19.554)	(22.103)	(24.653)

Operação	Exposição	Risco	Consolidado			
			Ganho/ (Perda) Potencial	Cenário Provável	Cenário I + deterioração de 25%	Cenário I + deterioração de 50%
Dívida atrelada ao CDI				12,78%	15,36%	17,9%
Posição em 31/12/2022	2.875.359	CDI	-	3.242.964	3.317.002	3.391.041
Impacto no Resultado / Patrimônio Líquido			(Perda)	(367.605)	(441.643)	(515.682)
Dívida atrelada à IPCA				13,19%	14,89%	16,59%
Posição em 31/12/2022	309.287	IPCA	-	350.089	355.346	360.603
Impacto no Resultado / Patrimônio Líquido			(perda)	(40.802)	(46.059)	(51.316)

A Companhia e suas controladas realizaram, para as dívidas atreladas à taxa de câmbio (R\$/US\$) e (R\$/EUR) a mesma variação de 25% e 50%, considerando para esse risco a mitigação pela exposição inversa em relação à dívida. O Grupo considerou as projeções da taxa de câmbio na data do balanço e que o Dólar provável para o próximo ano seja de R\$ 5,1005/US\$ e o Euro provável, R\$ 5,6731/EUR. No cenário I + deterioração de 25%, o Dólar a R\$ 6,3756/US\$ e o Euro a R\$ 7,0914/EUR; e no cenário I + deterioração de 50%, o Dólar a R\$ 7,6507/US\$ e o Euro a R\$ 8,5096/EUR, conforme abaixo:



*Demonstrações financeiras individuais e consolidadas*  
**Notas Explicativas**  
*Em 31 de Dezembro de 2023*

					Controladora	
Operação	Exposição	Risco	Ganho/ (Perda) Potencial	Cenário Provável	Cenário I + deterioração de 25%	Cenário I + deterioração de 50%
Instrumentos em moeda estrangeira Euro						
Dívida				0,00%	26,68%	52,01%
Posição Passiva em 31/12/2023	9.490	R\$	-	9.617	12.021	14.426
Impacto no Resultado / Patrimônio Líquido			(Perda)	(127)	(2.531)	(4.936)
SWAP						
Posição Ativa - em €	9.383	R\$	-	10.267	24.499	38.731
Posição Passiva - em CDI	7.771	CDI	-	8.706	8.905	9.104
Impacto no Resultado / Patrimônio Líquido			(Ganho)	1.561	15.594	29.627
Instrumentos em moeda estrangeira USD						
Dívida				0,00%	0,00%	57,05%
Posição Passiva em 31/12/2023	60.603	R\$	-	63.450	79.313	95.175
Impacto no Resultado / Patrimônio Líquido			(Perda)	(2.847)	(18.710)	(34.572)
SWAP						
Posição Ativa - em US\$	59.676	R\$	-	61.671	74.730	87.789
Posição Passiva - em CDI	64.258	CDI	-	72.342	73.994	75.646
Impacto no Resultado / Patrimônio Líquido			(Perda/Ganho)	(10.671)	736	12.143
Instrumentos em moeda Nacional (BRL)						
SWAP						
Posição Ativa - em BRL	88.611	R\$	-	97.774	97.774	97.774
Posição Passiva - em CDI	91.217	CDI	-	102.945	105.295	107.645
Impacto no Resultado / Patrimônio Líquido			(Ganho)	(5.171)	(7.521)	(9.871)
SWAP						
Posição Ativa - em BRL IPCA	94.469	R\$	-	106.188	107.783	109.377
Posição Passiva - em CDI	81.507	CDI	-	92.483	95.227	97.970
Impacto no Resultado / Patrimônio Líquido			(Ganho)	13.705	12.556	11.407

**Notas Explicativas**  
*Demonstrações financeiras individuais e consolidadas*  
*Em 31 de Dezembro de 2023*

Operação	Exposição	Risco	Consolidado			
			Ganho/ (Perda) Potencial	Cenário Provável	Cenário I + deterioração de 25%	Cenário I + deterioração de 50%
Instrumentos em moeda estrangeira Euro						
Dívida				2,54%	28,18%	53,81%
Posição Passiva em 31/12/2022	107.240	R\$	-	109.966	137.457	164.948
Impacto no Resultado / Patrimônio Líquido			(perda)	(2.726)	(30.217)	(57.708)
SWAP						
Posição Ativa - em €	107.305	R\$	-	111.071	138.875	166.680
Posição Passiva - em CDI	123.163	CDI	-	139.510	142.695	145.880
Impacto no Resultado / Patrimônio Líquido			(Perda/ganho)	(28.439)	(3.820)	20.800
Instrumentos em moeda estrangeira Dolar Libor 3 months						
Dívida				5,17%	31,46%	57,75%
Posição Passiva em 31/12/2022	119.121	R\$	-	125.279	156.599	187.919
Impacto no Resultado / Patrimônio Líquido			(perda)	(6.158)	(37.478)	(68.798)
SWAP						
Posição Ativa - em US\$	120.141	R\$	-	126.303	157.642	188.981
Posição Passiva - em CDI	131.764	CDI	-	148.637	152.030	155.423
Impacto no Resultado / Patrimônio Líquido			(Perda/ganho)	(22.334)	5.612	33.558
Instrumentos em moeda nacional						
SWAP						
Posição Ativa - em BRL	88.611	R\$	-	97.774	97.774	97.774
Posição Passiva - em CDI	91.217	CDI	-	102.945	105.295	107.645
Impacto no Resultado / Patrimônio Líquido			(Ganho)	(5.171)	(7.521)	(9.871)
SWAP						
Posição Ativa - em BRL IPCA	177.130	R\$	-	199.103	202.092	205.082
Posição Passiva - em CDI	152.825	CDI	-	173.405	178.550	183.695
Impacto no Resultado / Patrimônio Líquido			(ganho)	25.698	23.542	21.387

### Instrumentos financeiros derivativos

A Companhia e suas controladas utilizam instrumentos financeiros derivativos unicamente com o propósito de se proteger de riscos de mercado. Os testes de efetividade estão devidamente documentados ficando confirmado que os derivativos designados são efetivos na compensação da variação do valor de mercado dos itens objeto de hedge.

A Companhia e suas controladas utilizam contratos de swap para proteção da variabilidade dos fluxos de caixa decorrentes de variações nas taxas de câmbio relacionadas com empréstimos em moeda estrangeira. Quando um derivativo é designado como um instrumento de *hedge* de fluxo de caixa, a parcela efetiva das variações no valor justo do derivativo é reconhecida em outros resultados abrangentes no patrimônio líquido, líquida de imposto de renda e contribuição social diferido.

A parcela efetiva das mudanças no valor justo do derivativo reconhecido em ORA limita-se à mudança cumulativa no valor justo do item objeto de *hedge*, determinada com base no

**Notas Explicativas***Em 31 de Dezembro de 2023*

valor presente, desde o início do *hedge*. Qualquer parcela não efetiva das variações no valor justo do derivativo é reconhecida imediatamente no resultado.

A Companhia e suas controladas utilizam contratos de swap para proteção das exposições nas alterações do valor justo decorrentes de variações nas taxas de juros relacionadas com empréstimos em moeda nacional. As variações no valor justo dos instrumentos de hedge são reconhecidas diretamente no resultado do exercício.

**Swap de variação cambial**

As operações de *swap* de variação cambial foram contratadas simultaneamente às operações de empréstimos em moeda estrangeira, contemplando prazos, taxas e valores equivalentes para eliminar a exposição à variação cambial.

As operações de *swap* são contratadas para converter dívidas e empréstimos denominados em Dólares ou Euros para Reais. Veja quadro abaixo:



## Demonstrações financeiras individuais e consolidadas

Em 31 de Dezembro de 2023

31 de dezembro de 2023

Controladora

Instrumento	Tipo de instrumento financeiro derivativo	Moeda	Indexador médio		Valor Nominal	Juros (Accrual)			Marcação a Mercado (mark-to-market)			Movimento Resultado	Movimento Ora*
			Posição ativa	Posição passiva		Posição ativa	Posição passiva	Ganho/ (perda)	Posição ativa	Posição passiva	Ganho/ (perda)		
Contrato de sw ap	Hedge de fluxo de caixa	USD	3,97% a.a	Libor+2,30% a.a.	64.990	60.603	62.128	(1.525)	59.676	64.258	(4.582)	13.114	(2.079)
Contrato de sw ap	Hedge de fluxo de caixa	EUR	1,58% a.a.	CDI+1,80% a.a.	50.000	9.491	7.725	1.766	9.383	7.772	1.611	3.192	(791)
					114.990	70.094	69.853	241	69.059	72.030	(2.971)	16.306	(2.870)

31 de dezembro de 2022

Controladora

Instrumento	Tipo de instrumento financeiro derivativo	Moeda	Indexador médio		Valor Nominal	Juros (Accrual)			Marcação a Mercado (mark-to-market)			Movimento Resultado	Movimento Ora*
			Posição ativa	Posição passiva		Posição ativa	Posição passiva	Ganho/ (perda)	Posição ativa	Posição passiva	Ganho/ (perda)		
Contrato de sw ap	Hedge de fluxo de caixa	USD	4,95% a.a	Libor+2,71% a.a.	109.990	90.061	84.307	5.754	88.487	87.868	619	7.722	4.501
Contrato de sw ap	Hedge de fluxo de caixa	EUR	1,58% a.a.	CDI+1,80% a.a.	50.000	29.630	23.197	6.433	29.017	23.531	5.486	10.687	1.220
					159.990	119.691	107.504	12.187	117.504	111.399	6.105	18.409	5.721

Consolidado

31 de dezembro de 2023

Instrumento	Tipo de instrumento financeiro derivativo	Moeda	Indexador médio		Valor Nominal	Juros (Accrual)			Marcação a Mercado (mark-to-market)			Movimento Resultado	Movimento Ora*
			Posição ativa	Posição passiva		Posição ativa	Posição passiva	Ganho/ (perda)	Posição ativa	Posição passiva	Ganho/ (perda)		
Contrato de sw ap	Hedge de fluxo de caixa	USD	5,17% a.a	Libor+2,50% a.a.	128.170	119.196	126.441	(7.245)	120.141	131.764	(11.623)	23.190	(758)
Contrato de sw ap	Hedge de fluxo de caixa	EUR	3,50% a.a.	CDI+2,93% a.a.	199.640	107.455	119.314	(11.859)	107.305	123.165	(15.860)	15.345	(3.741)
					327.810	226.651	245.755	(19.104)	227.446	254.929	(27.483)	38.535	(4.499)

Consolidado

31 de dezembro de 2022

Instrumento	Tipo de instrumento financeiro derivativo	Moeda	Indexador médio		Valor Nominal	Juros (Accrual)			Marcação a Mercado (mark-to-market)			Movimento Resultado	Movimento Ora*
			Posição ativa	Posição passiva		Posição ativa	Posição passiva	Ganho/ (perda)	Posição ativa	Posição passiva	Ganho/ (perda)		
Contrato de sw ap	Hedge de fluxo de caixa	USD	4,95% a.a	Libor+2,71% a.a.	109.990	90.061	84.307	5.754	88.487	87.868	619	7.722	4.501
Contrato de sw ap	Hedge de fluxo de caixa	EUR	1,97% a.a.	CDI+2,30% a.a.	175.000	124.546	122.079	2.467	120.940	126.215	(5.275)	36.465	7.723
					284.990	214.607	206.386	8.221	209.427	214.083	(4.656)	44.187	12.224

\*Não movimentado resultado



## Demonstrações financeiras individuais e consolidadas

Em 31 de Dezembro de 2023

31 de dezembro de 2023

Controladora

Instrumento	Tipo de instrumento financeiro derivativo	Moeda	Indexador médio		Valor Nominal	Juros (Accrual)			Marcação a Mercado (mark-to-market)		
			Posição ativa	Posição passiva		Posição ativa	Posição passiva	Ganho/ (perda)	Posição ativa	Posição passiva	Ganho/ (perda)
Contrato de sw ap	Hedge de valor justo	BRL	10,34%	2,55% a.a.	150.000	90.915	91.208	(293)	88.612	91.217	(2.605)
Contrato de sw ap	Hedge de valor justo	BRL	5,65%	IPCA	80.000	95.093	81.507	13.586	94.469	81.507	12.962
					<b>80.000</b>	<b>186.008</b>	<b>172.715</b>	<b>13.293</b>	<b>183.081</b>	<b>172.724</b>	<b>10.357</b>

31 de dezembro de 2022

Controladora

Instrumento	Tipo de instrumento financeiro derivativo	Moeda	Indexador médio		Valor Nominal	Juros (Accrual)			Marcação a Mercado (mark-to-market)		
			Posição ativa	Posição passiva		Posição ativa	Posição passiva	Ganho/ (perda)	Posição ativa	Posição passiva	Ganho/ (perda)
Contrato de sw ap	Hedge de valor justo	BRL	10,49%	2,60% a.a.	230.000	134.632	135.364	(732)	125.563	135.354	(9.791)
Contrato de sw ap	Hedge de valor justo	BRL	5,65%	IPCA	80.000	89.111	81.816	7.295	71.391	81.820	(10.429)
					<b>310.000</b>	<b>223.743</b>	<b>217.180</b>	<b>6.563</b>	<b>196.954</b>	<b>217.174</b>	<b>(20.220)</b>

31 de dezembro de 2023

Consolidado

Instrumento	Tipo de instrumento financeiro derivativo	Moeda	Indexador médio		Valor Nominal	Juros (Accrual)			Marcação a Mercado (mark-to-market)		
			Posição ativa	Posição passiva		Posição ativa	Posição passiva	Ganho/ (perda)	Posição ativa	Posição passiva	Ganho/ (perda)
Contrato de sw ap	Hedge de valor justo	BRL	10,34%	2,55% a.a.	150.000	90.915	91.208	(293)	88.612	91.217	(2.605)
Contrato de sw ap	Hedge de valor justo	BRL	5,65%	IPCA	150.000	178.299	152.825	25.474	177.130	152.825	24.305
					<b>300.000</b>	<b>269.214</b>	<b>244.033</b>	<b>25.181</b>	<b>265.742</b>	<b>244.042</b>	<b>21.700</b>

31 de dezembro de 2022

Consolidado

Instrumento	Tipo de instrumento financeiro derivativo	Moeda	Indexador médio		Valor Nominal	Juros (Accrual)			Marcação a Mercado (mark-to-market)		
			Posição ativa	Posição passiva		Posição ativa	Posição passiva	Ganho/ (perda)	Posição ativa	Posição passiva	Ganho/ (perda)
Contrato de sw ap	Hedge de valor justo	BRL	10,49%	2,60% a.a.	230.000	134.632	135.364	(732)	125.563	135.354	(9.791)
Contrato de sw ap	Hedge de valor justo	BRL	5,65%	IPCA	150.000	167.083	153.405	13.678	133.858	153.412	(19.554)
					<b>380.000</b>	<b>301.715</b>	<b>288.769</b>	<b>12.946</b>	<b>259.421</b>	<b>288.766</b>	<b>(29.345)</b>

\*Não movimenta resultado

*Demonstrações financeiras individuais e consolidadas***Notas Explicativas***Em 31 de Dezembro de 2023***6 CAIXA E EQUIVALENTES DE CAIXA**

A composição do saldo de caixa e equivalentes de caixa é como segue:

	Controladora		Consolidado	
	31 de dezembro de 2023	31 de dezembro de 2022	31 de dezembro de 2023	31 de dezembro de 2022
Caixa	217	227	382	383
Bancos	1.545	12.210	11.155	21.034
Aplicações financeiras(i)	138.199	12.422	329.708	37.945
	<b>139.961</b>	<b>24.859</b>	<b>341.245</b>	<b>59.362</b>

- (i) São aplicações em Certificados de Depósito Bancário (CDB) e operações compromissadas com liquidez imediata, ou seja, o resgate pode ser realizado a qualquer momento, remunerado a taxas pós-fixadas e com rentabilidade média anual de 88,55% (92,42 % em 31 de dezembro de 2022) do valor da variação do Certificado e Depósito Interbancário (CDI).

A Administração da Companhia e suas controladas definem como “Caixa e equivalentes de caixa” os valores mantidos com a finalidade de atender a compromissos financeiros de curto prazo e não para investimento ou outros fins.

As aplicações financeiras da Companhia e suas controladas referem-se a investimentos de curto prazo altamente líquidos, com vencimentos originais de até três meses que são facilmente convertidos em um valor conhecido de caixa e estão sujeitos a um risco insignificante de mudança de valor.

**7 APLICAÇÕES FINANCEIRAS**

Referem-se à centralização de suas aplicações no Fundo de Investimento Multimercado de Crédito Privado, o qual possui liquidez diária e sem restrições de resgate, bem como aplicações em títulos de renda fixa e certificados de depósitos bancários(CDB) Os valores residuais diários são direcionados para aplicações automáticas, disponíveis para resgate, não existindo restrição a ser aplicada sobre esse saldo (liquidez diária), remunerados a taxas pós-fixadas e com rentabilidade média anual de 103,68% (106,20% em 31 de dezembro de 2022) do valor da variação CDI.

O quadro abaixo demonstra a composição dos títulos e valores mobiliários em 31 de dezembro:

*Demonstrações financeiras individuais e consolidadas*  
**Notas Explicativas**  
*Em 31 de Dezembro de 2023*

	Controladora		Consolidado	
	31 de dezembro de 2023	31 de dezembro de 2022	31 de dezembro de 2023	31 de dezembro de 2022
<b>Circulante</b>				
Letras Financeiras do Tesouro	45.303	73.985	131.004	161.767
Certificado de Depósito Bancário (CDB)	-	1.337	-	2.923
Letras Financeiras	43.831	94.145	126.748	205.845
Cotas de Fundos de Investimentos	7.003	23.839	20.250	52.123
	<b>96.137</b>	<b>193.306</b>	<b>278.002</b>	<b>422.658</b>

## 8 CONTAS A RECEBER

São reconhecidos inicialmente pelo valor justo por meio do resultado deduzido da perda de crédito esperada. A análise do valor líquido realizável é efetuada por safras e, quando aplicável, de forma individual por cliente, sendo constituída provisão em montante considerado suficiente pela Administração da Companhia e suas controladas, conforme mencionado na nota explicativa nº 5.

	Controladora		Consolidado	
	31 de dezembro de 2023	31 de dezembro de 2022	31 de dezembro de 2023	31 de dezembro de 2022
Duplicatas a receber	156.647	142.230	432.491	359.461
Serviços a faturar	115.076	98.851	220.275	162.325
Conhecimentos de transporte a faturar (i)	2.149	2.088	23.156	19.538
(-) Perda de crédito esperada	(2.639)	(5.511)	(14.010)	(12.736)
	<b>271.233</b>	<b>237.658</b>	<b>661.912</b>	<b>528.588</b>
Circulante	271.233	228.212	661.912	518.490
Não Circulante	-	9.446	-	10.098
	<b>271.233</b>	<b>237.658</b>	<b>661.912</b>	<b>528.588</b>

(i) Refere-se a transportes realizados cujo faturamento ocorrerá no trimestre seguinte.

A Companhia e suas controladas reconhecem as receitas conforme detalhado na nota explicativa 26. As receitas não faturadas referente a serviços já prestados são reconhecidas quando mensuradas, com base no contrato entre as partes, e seu respectivo faturamento ocorrendo no mês subsequente, com o vencimento de acordo com o contrato de cada cliente.

A análise de vencimentos do contas a receber está apresentada a seguir:

## Demonstrações financeiras individuais e consolidadas

## Notas Explicativas

Em 31 de Dezembro de 2023

	Controladora		Consolidado	
	31 de dezembro de 2023	31 de dezembro de 2022	31 de dezembro de 2023	31 de dezembro de 2022
A vencer	147.109	112.855	382.391	299.030
Vencidos até 30 dias	5.798	9.761	29.859	26.697
Vencidos de 31 a 90 dias	781	1.509	5.073	11.896
Vencidos de 91 a 180 dias	571	1.667	3.202	3.430
Vencidos há mais de 180 dias	2.388	16.438	11.966	18.408
	<b>156.647</b>	<b>142.230</b>	<b>432.491</b>	<b>359.461</b>

## Movimentação da provisão para perda de crédito esperada

A movimentação das perdas esperadas (“*impairment*”) de contas a receber está demonstrada a seguir, sendo uma redução no exercício findo em 31 de dezembro de 2023 relacionada ao montante do contas a receber.

	Controladora		Consolidado	
	31 de dezembro de 2023	31 de dezembro de 2022	31 de dezembro de 2023	31 de dezembro de 2022
Saldo inicial	(5.511)	(1.699)	(12.736)	(4.140)
Provisões	(769)	(4.159)	(8.692)	(9.385)
Reversões	3.641	347	7.418	789
Saldo final	<b>(2.639)</b>	<b>(5.511)</b>	<b>(14.010)</b>	<b>(12.736)</b>

## 9 ESTOQUE

Os estoques referem-se a combustíveis, pneus e peças para manutenção avaliados ao custo médio de aquisição, não excedendo o seu valor realizável líquido. São mensurados pelo valor de custo ou pelo valor realizável líquido, dos dois o menor.

As provisões para estoques de baixa rotatividade ou obsoletos são constituídas quando não há expectativa de utilização. Gerenciamos nossos estoques a fim de que girem de forma adequada e somente consideramos obsoletos os materiais que não possuem mais aplicabilidade em nossa frota. A Companhia e suas controladas, em 31 de dezembro de 2023, reduziram o valor dos estoques de baixa rotatividade ou obsoletos que resultou em uma perda de R\$ 132 na controladora e R\$ 287 no consolidado.



*Demonstrações financeiras individuais e consolidadas*  
**Notas Explicativas**  
*Em 31 de Dezembro de 2023*

	Controladora		Consolidado	
	31 de dezembro de 2023	31 de dezembro de 2022	31 de dezembro de 2023	31 de dezembro de 2022
Peças e acessórios(i)	34.816	30.975	45.006	39.065
Pneus	8.815	8.564	13.117	12.061
Materiais para carrocerias	4.024	3.281	5.261	4.268
Combustíveis e lubrificantes	3.844	4.015	4.872	4.835
Outros itens	1.931	1.576	2.667	1.872
(-) Perda de desvalorização	(132)	(288)	(287)	(453)
	<b>53.298</b>	<b>48.123</b>	<b>70.636</b>	<b>61.648</b>

- (i) São utilizadas para manutenção dos veículos (baterias, parafusos, arruelas, filtros, rolamentos, correias etc.).

## 10 ESTOQUE DE VEÍCULOS E EQUIPAMENTOS

Conforme previsto nos contratos, a Companhia e suas controladas renovam constantemente sua frota após um determinado período de uso. Tais bens (veículos, máquinas e equipamentos) são reclassificados do ativo imobilizado para “estoque de veículos e equipamentos”.

Uma vez classificados como estoque de veículos e equipamentos, os ativos não são depreciados, e seu registro se dá pelo menor valor entre seu valor residual e seu valor de mercado menos os custos para vendê-los.

Conforme a demanda, como em períodos de alta sazonalidade, os bens podem novamente ser direcionados para utilização nas operações. Quando isso ocorre, os bens retornam para a base de ativo imobilizado e a depreciação respectiva volta a ser contabilizada.

	Controladora		Consolidado	
	31 de dezembro de 2023	31 de dezembro de 2022	31 de dezembro de 2023	31 de dezembro de 2022
Caminhões / Semi-reboque	3.601	3.532	7.761	13.180
Leves / Utilitários / Ônibus	13.313	9.458	78.217	32.581
Outros	10.660	5.534	11.542	7.074
	<b>27.574</b>	<b>18.524</b>	<b>97.519</b>	<b>52.835</b>



**Notas Explicativas**  
Demonstrações financeiras individuais e consolidadas  
Em 31 de Dezembro de 2023

## 12 INVESTIMENTOS

Os investimentos da Companhia em suas subsidiárias e coligadas são avaliados com base no método da equivalência patrimonial para fins de demonstrações financeiras da controladora. As participações societárias nas controladas são apresentadas nas demonstrações do resultado da controladora como equivalência patrimonial, representando o lucro líquido (prejuízo) atribuível aos acionistas das controladas. Os demais investimentos permanentes são registrados pelo custo de aquisição deduzido de provisão para desvalorização, quando aplicável.

Controladora - 31 de dezembro de 2023					
Investimentos em subsidiárias	% Participação	Ativo	Passivo	Patrimônio líquido	Lucro Líquido no exercício
Águia Branca Logística - ABL	100	50.594	6.643	43.951	17.165
Autoport Transportes e Logística - ATL	100	301.728	85.810	215.917	85.921
VIX Transportes Dedicados - VIXTD	100	517.906	207.599	310.307	20.108
Águia Branca S.R.L. - ABSRL	100	64	1	63	86
Let's Rent a Car S/A (ii)	100	1.737.029	1.057.439	679.591	63.754
Salute Locação e Empreendimentos Ltda	100	39.214	958	38.256	4.497
Lume Robotics S/A (iii)	20	-	-	4.628	137
Servicarga Transportes e Serviços Ltda	100	63.158	18.606	44.552	7.477
				<b>1.337.265</b>	<b>199.145</b>
<b>Outros investimentos</b>					
Ágio na aquisição da controlada Servicarga				7.869	
Ágio na aquisição da coligada Lume				1.164	
Mais valia na aquisição da controlada Servicarga				21.763	
(-) Amortização da mais valia na aquisição de controladas				(3.976)	
Outros (i)				179	
				<b>26.999</b>	
<b>Total de investimentos</b>				<b>1.364.264</b>	

Controladora - 31 de dezembro de 2022					
Investimentos em subsidiárias	% Participação	Ativo	Passivo	Patrimônio líquido	Lucro Líquido no exercício
Águia Branca Logística - ABL	100	63.006	6.221	56.785	23.459
Autoport Transportes e Logística - ATL	100	304.448	42.431	262.017	91.981
VIX Transportes Dedicados - VIXTD	100	512.421	222.697	289.725	(23.551)
Águia Branca S.R.L. - ABSRL	100	26	5	21	6
Let's Rent a Car S/A	100	1.305.347	695.110	610.237	66.783
Salute Locação e Empreendimentos Ltda	100	75.187	1.429	73.758	5.001
Lume Robotics S/A	20	-	-	269	6
Servicarga Transportes e Serviços Ltda (ii)	100	59.044	21.967	37.077	8.900
				<b>1.329.889</b>	<b>172.585</b>
<b>Outros investimentos</b>					
Ágio na aquisição da controlada Servicarga				7.868	
Ágio na aquisição da coligada Lume				1.137	
Mais valia na aquisição da controlada Servicarga				21.763	
(-) Amortização da mais valia na aquisição de controladas				(1.428)	
Outros (i)				179	
				<b>29.519</b>	
<b>Total de investimentos</b>				<b>1.359.408</b>	

*Demonstrações financeiras individuais e consolidadas*  
**Notas Explicativas**  
*Em 31 de Dezembro de 2023*

**Outros investimentos**

<b>Consolidado</b>	<b>31 de dezembro de 2023</b>	<b>31 de dezembro de 2022</b>
Lume (iii)	4.628	269
Incentivos Fiscais (i)	346	346
	<u>4.974</u>	<u>615</u>

- (i) Tratam-se de projetos inseridos em programa de incentivos fiscais do governo em atendimento à Lei do Audiovisual, utilizando parte dos recursos do lucro líquido tributário do Grupo.
- (ii) Empresa demonstra valores consolidados das controladas EBEC para 2023.
- (iii) Valor representa o percentual de 20% sobre o PL da empresa.



*Demonstrações financeiras individuais e consolidadas*

*Em 31 de Dezembro de 2023*

**a) Movimentação dos investimentos em subsidiárias**

	ABL	ATL	VIXTD	ABSRL	LETS	SALUTE	LUME	SERVICARGA	Total
<b>Saldos em 1º de janeiro de 2022</b>	<b>33.326</b>	<b>170.036</b>	<b>164.076</b>	<b>28</b>	<b>532.806</b>	<b>68.758</b>	<b>1.400</b>	<b>-</b>	<b>970.430</b>
(+) Equivalência patrimonial	23.459	91.981	(23.550)	6	66.783	5.000	6	8.900	172.585
(+/-) Hedge accounting	-	-	(801)	-	(3.491)	-	-	-	(4.292)
(+) Aquisição da Participação	-	-	-	-	-	-	(1.137)	25.177	24.040
(+) Aumento(redução) de capital (i)	-	-	150.000	-	30.000	-	-	3.000	183.000
(-) Distribuição de dividendos	-	-	-	-	(15.861)	-	-	-	(15.861)
(-) Variação cambial de investimento no exterior	-	-	-	(13)	-	-	-	-	(13)
<b>Saldos em 31 de dezembro de 2022</b>	<b>56.785</b>	<b>262.017</b>	<b>289.725</b>	<b>21</b>	<b>610.237</b>	<b>73.758</b>	<b>269</b>	<b>37.077</b>	<b>1.329.889</b>
<b>Saldos em 1º de janeiro de 2023</b>	<b>56.785</b>	<b>262.017</b>	<b>289.725</b>	<b>21</b>	<b>610.237</b>	<b>73.758</b>	<b>269</b>	<b>37.077</b>	<b>1.329.889</b>
(+) Equivalência patrimonial	17.166	85.921	20.108	86	63.754	4.498	135	7.475	199.143
(+/-) Hedge accounting	-	-	474	-	600	-	-	-	1.074
(+) Aquisição da Participação	-	-	-	-	-	-	(26)	-	(26)
(+) Aumento(redução) de capital	-	-	-	63	100.000	(20.000)	4.250	-	84.313
(-) Distribuição de dividendos (i)	(30.000)	(132.021)	-	-	(95.000)	(20.000)	-	-	(277.021)
(-) Variação cambial de investimento no exterior	-	-	-	(107)	-	-	-	-	(107)
<b>Saldos em 31 de dezembro de 2023</b>	<b>43.951</b>	<b>215.917</b>	<b>310.307</b>	<b>63</b>	<b>679.591</b>	<b>38.256</b>	<b>4.628</b>	<b>44.552</b>	<b>1.337.265</b>

(i) Trata-se de lucro distribuído por suas controladas referente a saldos acumulados de exercícios anteriores e corrente.







## 13.1 Movimentação do imobilizado

Controladora	Veículos	Máquinas e equipamentos	Edifícios e construções	Terrenos	Benfeitorias em bens de terceiros	Imobilizado em andamento	Outros Imobilizados (v)	Total
<b>Saldos em 1º de janeiro de 2022</b>	<b>520.858</b>	<b>163.038</b>	<b>22.303</b>	<b>23.725</b>	<b>5.496</b>	<b>60.283</b>	<b>9.192</b>	<b>804.895</b>
Aquisições	54.168	31.364	9	28	-	99.288	2.156	187.013
Alienações (i)	(3.319)	(330)	-	-	-	-	-	(3.649)
Outras baixas (ii)	(655)	(8)	-	-	-	(1.038)	(28)	(1.729)
Transferências para estoques de veículos e equipamentos (iii)	(68.942)	(5.604)	-	-	-	-	-	(74.546)
Outras reclassificações (vi)	94.571	1.043	1.736	79	13	(97.442)	-	-
Depreciação	(72.625)	(32.491)	(1.288)	-	(3.315)	-	(3.759)	(113.478)
<b>Saldos em 31 de dezembro de 2022</b>	<b>524.056</b>	<b>157.012</b>	<b>22.760</b>	<b>23.832</b>	<b>2.194</b>	<b>61.091</b>	<b>7.561</b>	<b>798.506</b>
<b>Saldos em 1º de janeiro de 2023</b>	<b>524.056</b>	<b>157.012</b>	<b>22.760</b>	<b>23.832</b>	<b>2.194</b>	<b>61.091</b>	<b>7.561</b>	<b>798.506</b>
Aquisições	120.021	45.788	2	-	333	114.417	32.487	313.048
Alienações (i)	(1.947)	(524)	-	-	-	-	-	(2.471)
Outras baixas (ii)	(658)	(111)	(2)	-	-	(295)	(100)	(1.166)
Transferências para estoques de veículos e equipamentos (iii)	(68.520)	(13.004)	-	-	-	-	-	(81.524)
Outras reclassificações (vi)	30.785	8.265	1.174	-	555	(40.812)	33	-
Depreciação	(72.390)	(34.219)	(1.342)	-	(1.373)	-	(2.572)	(111.896)
<b>Saldos em 31 de dezembro de 2023</b>	<b>531.347</b>	<b>163.207</b>	<b>22.592</b>	<b>23.832</b>	<b>1.709</b>	<b>134.401</b>	<b>37.409</b>	<b>914.497</b>
Taxas médias anuais de depreciação (%)								
Leves / Utilitários / Ônibus	11,7	-	-	-	-	-	-	
Caminhões / Semi-reboque	10,6	-	-	-	-	-	-	
Outros	40,0	18,0	16,5	-	32,6	-	16,2	





## Demonstrações financeiras individuais e consolidadas

Em 31 de Dezembro de 2023

Consolidado	Veículos	Máquinas e equipamentos	Edifícios e construções	Terrenos	Benfeitorias em bens de terceiros	Imobilizado em andamento	Outros Imobilizados (v)	Total
<b>Saldos em 1º de janeiro de 2022</b>	<b>1.504.553</b>	<b>196.921</b>	<b>22.303</b>	<b>23.725</b>	<b>18.779</b>	<b>97.713</b>	<b>11.054</b>	<b>1.875.048</b>
Aquisições	675.432	43.567	9	28	78	223.173	2.890	945.177
Alienações (i)	(20.824)	(330)	-	-	-	-	-	(21.154)
Outras baixas (ii)	(6.287)	(34)	-	-	(92)	(5.262)	(66)	(11.741)
Transferências para estoques de veículos e equipamentos (iii)	(205.301)	(9.233)	-	-	-	-	-	(214.534)
Outras reclassificações (vi)	221.618	1.542	1.792	79	834	(225.794)	(73)	(2)
Outras entradas (iv)	24.861	191	-	-	24	278	92	25.446
Depreciação	(182.762)	(43.339)	(1.295)	-	(7.809)	-	(2.793)	(237.998)
<b>Saldos em 31 de dezembro de 2022</b>	<b>2.011.290</b>	<b>189.285</b>	<b>22.809</b>	<b>23.832</b>	<b>11.814</b>	<b>90.108</b>	<b>11.104</b>	<b>2.360.242</b>
<b>Saldos em 1º de janeiro de 2023</b>	<b>2.011.290</b>	<b>189.285</b>	<b>22.809</b>	<b>23.832</b>	<b>11.814</b>	<b>90.108</b>	<b>11.104</b>	<b>2.360.242</b>
Aquisições	760.033	46.759	36	-	350	130.278	34.159	971.615
Alienações (i)	(9.282)	(524)	-	-	-	-	-	(9.806)
Outras baixas (ii)	(7.463)	(327)	(1)	-	(84)	(315)	(101)	(8.291)
Transferências para estoques de veículos e equipamentos (iii)	(489.740)	(13.322)	-	-	-	-	-	(503.062)
Outras reclassificações (vi)	68.496	8.834	1.175	-	1.318	(66.594)	274	13.503
Outras entradas (iv)	585.296	82	-	-	-	-	368	585.746
Depreciação	(263.525)	(42.583)	(1.354)	-	(5.199)	-	(3.234)	(315.895)
<b>Saldos em 31 de dezembro de 2023</b>	<b>2.655.105</b>	<b>188.204</b>	<b>22.665</b>	<b>23.832</b>	<b>8.199</b>	<b>153.477</b>	<b>42.570</b>	<b>3.094.052</b>
Taxas médias anuais de depreciação (%)								
Leves / Utilitários / Ônibus	16,5	-	-	-	-	-	-	
Caminhões / Semi-reboque	10,3	-	-	-	-	-	-	
Outros	40,0	18,0	22,0	-	35,1	-	15,9	

- (i) alienações por venda referem-se a ativos vinculados a contratos de prestação de serviços, os quais são vendidos diretamente aos clientes no momento da conclusão do contrato ou renovação da frota. Para fins de apresentação do fluxo de caixa, o valor residual é divulgado da mesma forma que as alienações de estoques de veículos e equipamentos (nota 10).
- (ii) são as baixas que não estão atreladas as alienações, mas por outras baixas (quebra, doação e sucateamento etc.).
- (iii) são as reclassificações transferidas para o estoque de veículos e equipamentos.
- (iv) Entrada pela aquisição da EBEC
- (v) Outros equipamentos operacionais (máquinas pesadas).
- (vi) Chassis, carrocerias de ônibus e caminhões entre outros.



**Notas Explicativas**  
*Demonstrações financeiras individuais e consolidadas*  
*Em 31 de Dezembro de 2023*

Portanto, A Companhia e suas controladas não identificaram perdas por redução ao valor recuperável do intangível em 31 de dezembro de 2023.

As premissas-chaves utilizadas nos cálculos em 31 de dezembro de 2023 estão apresentadas abaixo:

Sendo:

- utilização do Custo Médio Ponderado do Capital (WACC) como parâmetro apropriado para determinar a taxa de desconto a ser aplicada aos fluxos de caixa livres.
- projeções de fluxo de caixa preparadas pela Administração com períodos iniciados em janeiro de 2023 até dezembro de 2027.
- todas as projeções foram realizadas em termos nominais, ou seja, considerando o efeito da inflação.
- os fluxos de caixa foram descontados considerando a convenção de meio período ( “mid period” ), assumindo a premissa de que os fluxos de caixa são gerados ao longo do ano.

Controladora	Sistema de informática	Marcas e Patentes	Intangível em andamento	Ágio	Carteira de Cliente / Cláusula de não concorrência	Total
<b>Saldos em 1º de janeiro de 2022</b>	<b>39.277</b>	<b>43.257</b>	<b>2.257</b>	<b>13.244</b>	<b>964</b>	<b>98.999</b>
Aquisições	277	-	10.045	-	-	10.322
Reclassificações	5.416	-	(5.416)	-	-	-
Amortização	(9.685)	(1.981)	-	-	(528)	(12.194)
<b>Saldos em 31 de dezembro de 2022</b>	<b>35.285</b>	<b>41.276</b>	<b>6.886</b>	<b>13.244</b>	<b>436</b>	<b>97.127</b>
<b>Saldos em 1º de janeiro de 2023</b>	<b>35.285</b>	<b>41.276</b>	<b>6.886</b>	<b>13.244</b>	<b>436</b>	<b>97.127</b>
Aquisições	1.456	-	12.565	-	-	14.021
Reclassificações	12.370	-	(12.369)	-	-	1
Amortização	(11.517)	(1.981)	-	-	(435)	(13.933)
<b>Saldos em 31 de dezembro de 2023</b>	<b>37.594</b>	<b>39.295</b>	<b>7.082</b>	<b>13.244</b>	<b>1</b>	<b>97.216</b>
Taxas médias anuais de amortização (%)						
Sistema SAP(%)	12,2	-	-	-	-	-
Outros	20,0	4,6	-	-	6,0	-



## Demonstrações financeiras individuais e consolidadas

Em 31 de Dezembro de 2023

	Consolidado	Sistema de informática	Marcas e Patentes	Intangível em andamento	Ágio(ii)	Mais-Valia(iii)	Fundo de Comércio	Direitos contratuais	Carteira de Cliente / Cláusula de não concorrência	Total
Saldos em 1º de janeiro de 2022	41.832	43.257	4.289	13.244	-	1.043	-	-	964	104.629
Aquisições	403	-	16.520	9.005	-	-	-	-	-	25.928
Alienações	(3)	-	-	-	-	-	-	-	-	(3)
Reclassificações	5.525	-	(5.525)	-	-	-	-	-	-	-
Outras entradas (i)	35	1.656	-	-	10.681	-	1.753	-	-	14.125
Amortização	(10.263)	(1.982)	-	-	(772)	(544)	(448)	(526)	(14.535)	
Saldos em 31 de dezembro de 2022	37.529	42.931	15.284	22.249	9.909	499	1.305	438	130.144	
Saldos em 1º de janeiro de 2023	37.529	42.931	15.284	22.249	9.909	499	1.305	438	130.144	
Aquisições	1.474	-	21.545	92.045	25.929	6.000	-	-	-	146.993
Alienação e baixas	(96)	-	-	-	-	-	-	-	-	(96)
Reclassificações	12.609	18.845	(12.606)	-	(25.109)	-	-	6.261	-	
Outras entradas (iv)	23	3	-	-	-	-	-	-	26	
Amortização	(12.108)	(2.152)	-	-	(1.854)	(499)	(538)	(499)	(17.650)	
Saldos em 31 de dezembro de 2023	39.431	59.627	24.223	114.294	8.875	6.000	767	6.200	259.417	
Taxas médias anuais de amortização (%)										
Sistema SAP(%)	12,2	-	-	-	-	-	-	-	-	-
Outros	20,0	4,6	-	-	9,8	15,0	12,5	6,0		

- (i) Saldo de aquisição da Servicarga.
- (ii) Ágio das Empresas: LS, Servicarga, Lume e EBEC.
- (iii) Mais Valia das empresas Servicarga e EBEC.
- (iv) Saldos iniciais de aquisição da EBEC

**Notas Explicativas**  
*Demonstrações financeiras individuais e consolidadas*  
*Em 31 de Dezembro de 2023*

## 15 DIREITO DE USO

Os ativos que são adquiridos por meio de arrendamento mercantil financeiro (operação em que há transferência substancial dos riscos e dos benefícios inerentes à propriedade de um ativo) e são reconhecidos no ativo imobilizado e no passivo de empréstimos e financiamentos pelo valor presente das parcelas mínimas obrigatórias do contrato ou do valor justo do ativo, acrescidos, quando aplicável, dos custos iniciais diretos incorridos na transação.

O ativo de direito de uso é subsequentemente depreciado pelo método linear, desde a data de início até o final do prazo do arrendamento.

Controladora	Máquinas e equipamentos	Edifícios e construções	Equipamentos de informática	Total
<b>Saldos em 1º de janeiro de 2022</b>	<b>4.928</b>	<b>3.388</b>	<b>6.544</b>	<b>14.860</b>
Adição por novos contratos	528	507	313	1.348
Saídas totais de arrendamentos	-	(35)	-	(35)
Ajuste por remensuração	-	1.098	-	1.098
Depreciação	(1.043)	(1.651)	(1.521)	(4.215)
<b>Saldos em 31 de dezembro de 2022</b>	<b>4.413</b>	<b>3.307</b>	<b>5.336</b>	<b>13.056</b>
<b>Saldos em 1º de janeiro de 2023</b>	<b>4.413</b>	<b>3.307</b>	<b>5.336</b>	<b>13.056</b>
Adição por novos contratos	-	4.433	-	4.433
Saídas totais de arrendamentos	-	(63)	-	(63)
Ajuste por remensuração	-	1.097	-	1.097
Depreciação	(1.088)	(2.282)	(1.480)	(4.850)
<b>Saldos em 31 de dezembro de 2023</b>	<b>3.325</b>	<b>6.492</b>	<b>3.856</b>	<b>13.673</b>
<b>Consolidado</b>	<b>Máquinas e equipamentos</b>	<b>Edifícios e construções</b>	<b>Equipamentos de informática</b>	<b>Total</b>
<b>Saldos em 1º de janeiro de 2022</b>	<b>7.876</b>	<b>20.070</b>	<b>6.544</b>	<b>34.490</b>
Adição por novos contratos	528	14.265	313	15.106
Saídas totais de arrendamentos	-	(575)	-	(575)
Ajuste por remensuração	-	1.565	-	1.565
Depreciação	(1.720)	(9.366)	(1.521)	(12.607)
<b>Saldos em 31 de dezembro de 2022</b>	<b>6.684</b>	<b>25.959</b>	<b>5.336</b>	<b>37.979</b>
<b>Saldos em 1º de janeiro de 2023</b>	<b>6.684</b>	<b>25.959</b>	<b>5.336</b>	<b>37.979</b>
Outras entradas (i)	-	1.914	-	1.914
Adição por novos contratos	-	5.824	-	5.824
Saídas totais de arrendamentos	-	(820)	-	(820)
Ajuste por remensuração	-	37.215	-	37.215
Depreciação	(1.689)	(11.167)	(1.480)	(14.336)
<b>Saldos em 31 de dezembro de 2023</b>	<b>4.995</b>	<b>58.925</b>	<b>3.856</b>	<b>67.776</b>

A movimentação de saldos do ativo direito de uso alocadas no intangível, é evidenciada no quadro abaixo, conforme a classe de cada ativo:

*Demonstrações financeiras individuais e consolidadas*  
**Notas Explicativas**  
*Em 31 de Dezembro de 2023*

**Sistema de informática**

	<b>Controladora</b>	<b>Consolidado</b>
<b>Saldos em 1º de janeiro de 2022</b>	<b>2.871</b>	<b>2.871</b>
Despesa depreciação no Exercício	(679)	(679)
<b>Saldos em 31 de dezembro de 2022</b>	<b>2.192</b>	<b>2.192</b>
<b>Saldos em 1º de janeiro de 2023</b>	<b>2.192</b>	<b>2.192</b>
Adição por novos contratos	461	462
Despesa depreciação no exercício	(725)	(725)
<b>Saldos em 31 de dezembro de 2023</b>	<b>1.928</b>	<b>1.929</b>

## 16 EMPRÉSTIMOS E FINANCIAMENTOS

**Empréstimo bancário/ debêntures**

	<b>Controladora</b>		<b>Consolidado</b>	
	<b>31 de dezembro de 2023</b>	<b>31 de dezembro de 2022</b>	<b>31 de dezembro de 2023</b>	<b>31 de dezembro de 2022</b>
<b>Circulante</b>				
FINAME (nota 16.a)	13.528	3.631	28.649	4.607
Empréstimo bancário para investimento (nota 16.b)	93.244	179.618	259.029	232.327
Nota Comercial (nota 16.d)	-	-	20.447	-
Debêntures (nota 16.d)	196.360	84.345	219.671	90.641
	<b>303.132</b>	<b>267.594</b>	<b>527.796</b>	<b>327.575</b>
<b>Não circulante</b>				
FINAME (nota 16.a)	42.254	55.274	104.078	139.055
Empréstimo bancário para investimento (nota 16.b)	246.102	267.896	678.404	568.219
Nota Comercial (nota 16.d)	-	-	129.089	-
Debêntures (nota 16.d)	1.447.143	1.313.765	2.053.619	1.472.720
	<b>1.735.499</b>	<b>1.636.935</b>	<b>2.965.190</b>	<b>2.179.994</b>
<b>Total</b>	<b>2.038.631</b>	<b>1.904.529</b>	<b>3.492.986</b>	<b>2.507.569</b>

Os saldos da rubrica de empréstimos bancários para investimento contratados em moedas estrangeira estão aqui representados:

	<b>Controladora</b>				<b>Consolidado</b>			
	<b>31 de dezembro de 2023</b>	<b>31 de dezembro de 2022</b>	<b>31 de dezembro de 2023</b>	<b>31 de dezembro de 2022</b>	<b>31 de dezembro de 2023</b>	<b>31 de dezembro de 2022</b>	<b>31 de dezembro de 2023</b>	<b>31 de dezembro de 2022</b>
	<b>Saldo em R\$</b>	<b>Saldo em moeda do contrato</b>	<b>Saldo em R\$</b>	<b>Saldo em moeda do contrato</b>	<b>Saldo em R\$</b>	<b>Saldo em moeda do contrato</b>	<b>Saldo em R\$</b>	<b>Saldo em moeda do contrato</b>
USD (\$)	60.602	12.518	90.058	17.260	119.121	24.605	90.058	17.260
EUR (€)	9.491	1.773	29.627	5.320	107.240	20.039	124.528	22.359
	<b>70.093</b>	<b>14.291</b>	<b>119.685</b>	<b>22.580</b>	<b>226.361</b>	<b>44.644</b>	<b>214.586</b>	<b>39.619</b>

**Notas Explicativas**  
Demonstrações financeiras individuais e consolidadas  
Em 31 de Dezembro de 2023

**Conciliação da movimentação patrimonial com os fluxos de caixa decorrentes de atividades de financiamento**

Controladora	31 de dezembro de 2023			
<i>Em milhares de reais</i>	FINAME/ CDC (a)	Empréstimo bancário para investimento (b)	Debêntures (d)	Total
<b>Saldos em 1º de janeiro de 2023</b>	<b>58.905</b>	<b>447.514</b>	<b>1.398.110</b>	<b>1.904.529</b>
<b>Movimentação</b>				
Novos Contratos	-	30.000	300.000	330.000
Amortização	(3.054)	(165.878)	(60.000)	(228.932)
Juros pagos	(6.360)	(35.105)	(213.297)	(254.762)
Juros apropriados	6.291	69.603	218.690	294.584
Variação cambial	-	(6.788)	-	(6.788)
<b>Total das movimentações</b>	<b>(3.123)</b>	<b>(108.168)</b>	<b>245.393</b>	<b>134.102</b>
<b>Saldos em 31 de dezembro de 2023</b>	<b>55.782</b>	<b>339.346</b>	<b>1.643.503</b>	<b>2.038.631</b>
Circulante	13.528	93.244	196.360	303.132
Não Circulante	42.254	246.102	1.447.143	1.735.499
<b>Total</b>	<b>55.782</b>	<b>339.346</b>	<b>1.643.503</b>	<b>2.038.631</b>
<b>Taxa média a.a.</b>	<b>12,22%</b>	<b>8,24%</b>	<b>14,39%</b>	
<b>Vencimento</b>	<b>2027</b>	<b>2027</b>	<b>2028</b>	

Controladora				
<i>Em milhares de reais</i>	FINAME/ CDC (a)	Empréstimo bancário para investimento (b)	Debêntures (g)	Total
<b>Saldos em 1º de janeiro de 2022</b>	<b>15.507</b>	<b>552.840</b>	<b>1.247.232</b>	<b>1.815.579</b>
<b>Movimentação</b>				
Novos Contratos	45.939	94.990	250.000	390.929
Amortização	(3.023)	(192.280)	(100.459)	(295.762)
Juros pagos	(3.598)	(46.612)	(172.403)	(222.613)
Juros apropriados	4.080	44.255	173.740	222.075
Variação cambial	-	(5.679)	-	(5.679)
<b>Total das movimentações</b>	<b>43.398</b>	<b>(105.326)</b>	<b>150.878</b>	<b>88.950</b>
<b>Saldos em 31 de dezembro de 2022</b>	<b>58.905</b>	<b>447.514</b>	<b>1.398.110</b>	<b>1.904.529</b>
Circulante	3.631	179.618	84.345	267.594
Não Circulante	55.274	267.896	1.313.765	1.636.935
<b>Total</b>	<b>58.905</b>	<b>447.514</b>	<b>1.398.110</b>	<b>1.904.529</b>
<b>Taxa média a.a.</b>	<b>11,51%</b>	<b>10,31%</b>	<b>15,45%</b>	
<b>Vencimento</b>	<b>2027</b>	<b>2027</b>	<b>2028</b>	

Consolidado					
<i>Em milhares de reais</i>	FINAME/ CDC (a)	Empréstimo bancário para investimento (b)	Nota Comercial (g)	Debêntures (g)	Total
<b>Saldos em 1º de janeiro de 2023</b>	<b>143.662</b>	<b>800.546</b>	<b>-</b>	<b>1.563.361</b>	<b>2.507.569</b>
<b>Movimentação</b>					
Saldo Aquisição (i)	28.235	126.487	-	247.073	401.795
Novos Contratos	175	260.928	148.598	750.000	1.159.701
Amortização	(39.172)	(292.762)	-	(318.592)	(650.526)
Juros pagos	(18.135)	(93.898)	(17.070)	(257.139)	(386.242)
Juros apropriados	17.962	152.093	18.008	288.587	476.650
Variação cambial	-	(15.961)	-	-	(15.961)
<b>Total das movimentações</b>	<b>(10.935)</b>	<b>136.887</b>	<b>149.536</b>	<b>709.929</b>	<b>985.417</b>
<b>Saldos em 31 de dezembro de 2023</b>	<b>132.727</b>	<b>937.433</b>	<b>149.536</b>	<b>2.273.290</b>	<b>3.492.986</b>
Circulante	28.649	259.029	20.447	219.671	527.796
Não Circulante	104.078	678.404	129.089	2.053.619	2.965.190
<b>Total</b>	<b>132.727</b>	<b>937.433</b>	<b>149.536</b>	<b>2.273.290</b>	<b>3.492.986</b>
<b>Taxa média a.a.</b>	<b>12,40%</b>	<b>9,74%</b>	<b>14,62%</b>	<b>14,42%</b>	
<b>Vencimento</b>	<b>2027</b>	<b>2027</b>	<b>2028</b>	<b>2028</b>	







**e) Debêntures**

As principais características das debêntures privadas não conversíveis em ações e sem cláusula de repactuação são:

**Consolidado****31 de dezembro de 2023**

<b>Empresa</b>	<b>Desc. Contrato</b>	<b>Tipo</b>	<b>Data de Início</b>	<b>Data de encerramento</b>	<b>Valor Original</b>	<b>Remuneração</b>	<b>Saldo Bruto</b>
LET'S Rent a Car SA	1A. NOTA COMERCIAL LETS-U1 - NC	NOTA COMERCIAL	15/03/2023	15/03/2028	150.000	100.00% CDI + 2.55% a.a.	150.727
LET'S Rent a Car SA	DEBENTURES - LETS15	DEBENTURES	30/06/2022	28/06/2027	160.000	100.00% CDI + 2.10% a.a.	160.083
Vix Logística S/A	4A. DEBENTURES-VIXL14	DEBENTURES	22/04/2021	15/03/2026	300.000	100.00% CDI + 2.60% a.a.	312.248
Vix Logística S/A	5A. DEBENTURES_1A SERIE-VIXL15	DEBENTURES	05/11/2021	26/10/2026	203.140	100.00% CDI + 2.15% a.a.	207.889
Vix Logística S/A	5A. DEBENTURES_2A SERIE-VIXL25	DEBENTURES	05/11/2021	26/10/2028	238.000	100.00% CDI + 2.50% a.a.	243.706
Vix Logística S/A	5A. DEBENTURES_3A SERIE-VIXL35	DEBENTURES	05/11/2021	26/10/2026	218.511	100.00% CDI + 2.15% a.a.	223.619
Vix Logística S/A	5A. DEBENTURES_4A SERIE-VIXL45	DEBENTURES	05/11/2021	26/10/2028	115.349	100.00% CDI + 2.50% a.a.	118.114
Vix Logística S/A	6A. DEBENTURES_1A SERIE-VIXL16	DEBENTURES	30/09/2022	29/09/2025	125.000	100.00% CDI + 2.00% a.a.	125.000
Vix Logística S/A	6A. DEBENTURES_2A SERIE-VIXL26	DEBENTURES	30/09/2022	29/09/2028	125.000	100.00% CDI + 2.80% a.a.	125.000
Vix Logística S/A	7A. DEBENTURES_1A SERIE-VIXL17	DEBENTURES	18/12/2023	11/12/2029	300.000	100.00% CDI + 2.15% a.a.	301.255
Empresa Brasileira de Engenharia e Comércio S/	DEBENTURES - EBEC14	DEBENTURES	08/08/2023	27/07/2029	200.000	100.00% CDI + 2.60% a.a.	211.520
Empresa Brasileira de Engenharia e Comércio S/	DEBENTURES - EBEC15	DEBENTURES	23/08/2023	11/08/2028	250.000	100.00% CDI + 2.60% a.a.	262.683
						<b>TOTAL</b>	<b>2.441.844</b>

As debêntures e as notas comerciais estão sujeitas a vencimento antecipado mediante descumprimento de qualquer obrigação não pecuniária e incapacidade de cumprimento de cláusulas de estrutura para emissão de escritura da Companhia. Em 31 de dezembro de 2023, nenhum dos itens relacionados em contrato, que pudessem ensejar em liquidação antecipada, foi constatado.

## Demonstrações financeiras individuais e consolidadas

## Notas Explicativas

Em 31 de Dezembro de 2023

## Custo de captação de debêntures

Os custos de transações incorridos na emissão das debêntures, ainda não apropriados ao resultado do Grupo, são apresentados reduzindo o saldo do passivo e apropriados ao resultado pelo método de custos amortizados. A seguir demonstrativo de apropriação neste período.

Emissão	Controladora		Consolidado	
	31 de dezembro de 2023		31 de dezembro de 2023	
	Valor incorrido exercício	Valor apropriar	Valor incorrido exercício	Valor apropriar
2ª emissão - VIX	598	-	598	-
4ª emissão - VIX	2.461	2.861	2.461	2.861
5ª emissão - VIX	7.684	6.946	7.684	6.946
6ª emissão - VIX	519	1.427	519	1.427
7ª emissão - VIX	-	2.092	-	2.092
4ª emissão - LETS	-	-	35	-
5ª emissão - LETS	-	-	299	1.046
Nota Comercial	-	-	210	1.192
2ª emissão - EBEC	-	-	5.868	-
4ª emissão - EBEC	-	-	106	1.776
5ª emissão - EBEC	-	-	120	1.679
	<b>11.262</b>	<b>13.326</b>	<b>17.900</b>	<b>19.019</b>

Emissão	Controladora		Consolidado	
	31 de Dezembro de 2022		31 de Dezembro de 2022	
	Valor incorrido exercício	Valor apropriar	Valor incorrido exercício	Valor apropriar
2ª emissão - VIX	363	598	363	598
3ª emissão - VIX	597	-	597	-
4ª emissão - VIX	1.314	5.322	1.314	5.322
5ª emissão - VIX	2.659	14.630	2.659	14.630
6ª emissão - VIX	130	1.946	130	1.946
4ª emissão - LETS	-	-	212	35
5ª emissão - LETS	-	-	148	1.345
	<b>5.063</b>	<b>22.496</b>	<b>5.423</b>	<b>23.876</b>

## f) Cumprimentos de Covenants

Em 31 de dezembro de 2023 e 31 de dezembro de 2022, a Companhia cumpriu todas as cláusulas de *covenants* dos contratos referentes as principais linhas de créditos descritas acima. Para os *covenants* financeiros é estabelecido que ao final de cada trimestre o montante dos índices entre a dívida líquida/EBTIDA e o EBITDA/Despesas financeiras líquidas devem ser iguais ou inferiores a 4,0 e maior ou igual a 2,0, respectivamente, bem como todas as cláusulas de *covenants* não financeiros, dentre elas podemos citar:

- Protesto de títulos: contra a Emissora em valor, que individualmente ou de forma agregada seja igual ou superior a R\$ 5.000. 10.000 e 20.000 (milhões de reais);
- No aspecto tributário e ambiental: manter, assim como fazer que suas Controladas mantenham, em dia o pagamento de todas as obrigações de



*Demonstrações financeiras individuais e consolidadas*  
**Notas Explicativas**  
*Em 31 de Dezembro de 2023*

**Conciliação da movimentação patrimonial com os fluxos de caixa decorrentes de atividades arrendamento**

Controladora		31 de dezembro de 2023	
		Passivo de arrendamento	
<i>Em milhares de reais</i>	Máquinas, equipamentos e outros bens (c)	Imóveis (d)	Total
<b>Saldos em 1º de janeiro de 2023</b>	<b>10.147</b>	<b>3.996</b>	<b>14.143</b>
<b>Movimentação</b>			
Novos Contratos	461	5.474	5.935
Amortização	(3.059)	(2.543)	(5.602)
Juros pagos	(1.038)	(722)	(1.760)
Juros apropriados	1.377	722	2.099
Baixas	-	(10)	(10)
<b>Total das movimentações</b>	<b>(2.259)</b>	<b>2.921</b>	<b>662</b>
<b>Saldos em 31 de dezembro de 2023</b>	<b>7.888</b>	<b>6.917</b>	<b>14.805</b>
Circulante	3.142	2.364	5.506
Não Circulante	4.746	4.553	9.299
<b>Total</b>	<b>7.888</b>	<b>6.917</b>	<b>14.805</b>
<b>Taxa média a.a.</b>	<b>16,21%</b>	<b>7,73%</b>	
<b>Vencimento</b>	<b>2026</b>	<b>2028</b>	

Controladora		31 de dezembro de 2022	
		Passivo de arrendamento	
<i>Em milhares de reais</i>	Máquinas, equipamentos e outros bens (c)	Imóveis (d)	Total
<b>Saldos em 1º de janeiro de 2022</b>	<b>13.287</b>	<b>3.634</b>	<b>16.921</b>
<b>Movimentação</b>			
Novos Contratos	313	2.133	2.446
Amortização	(4.180)	(1.736)	(5.916)
Juros pagos	(990)	(362)	(1.352)
Juros apropriados	1.717	362	2.079
Baixas	-	(35)	(35)
<b>Total das movimentações</b>	<b>(3.140)</b>	<b>362</b>	<b>(2.778)</b>
<b>Saldos em 31 de dezembro de 2022</b>	<b>10.147</b>	<b>3.996</b>	<b>14.143</b>
Circulante	3.579	2.163	5.742
Não Circulante	6.568	1.833	8.401
<b>Total</b>	<b>10.147</b>	<b>3.996</b>	<b>14.143</b>
<b>Taxa média a.a.</b>	<b>17,27%</b>	<b>7,73%</b>	
<b>Vencimento</b>	<b>2026</b>	<b>2028</b>	

**Notas Explicativas**  
*Demonstrações financeiras individuais e consolidadas*  
*Em 31 de Dezembro de 2023*

Consolidado		31 de dezembro de 2023	
		Passivo de arrendamento	
<i>Em milhares de reais</i>	Máquinas, equipamentos e outros bens (c)	Imóveis (d)	Total
<b>Saldos em 1º de janeiro de 2023</b>	<b>12.182</b>	<b>28.065</b>	<b>40.247</b>
<b>Movimentação</b>			
Novos Contratos	462	45.023	45.485
Amortização	(4.114)	(10.926)	(15.040)
Juros pagos	(1.412)	(4.297)	(5.709)
Juros apropriados	1.588	4.309	5.897
Baixas	-	(745)	(745)
<b>Total das movimentações</b>	<b>(3.476)</b>	<b>33.364</b>	<b>29.888</b>
<b>Saldos em 31 de dezembro de 2023</b>	<b>8.706</b>	<b>61.429</b>	<b>70.135</b>
Circulante	3.960	8.229	12.189
Não Circulante	4.746	53.200	57.946
<b>Total</b>	<b>8.706</b>	<b>61.429</b>	<b>70.135</b>
<b>Taxa média a.a.</b>	<b>16,09%</b>	<b>7,64%</b>	
<b>Vencimento</b>	<b>2027</b>	<b>2028</b>	

Consolidado		31 de dezembro de 2022	
		Passivo de arrendamento	
<i>Em milhares de reais</i>	Máquinas, equipamentos e outros bens (c)	Imóveis (d)	Total
<b>Saldos em 1º de janeiro de 2022</b>	<b>16.239</b>	<b>20.999</b>	<b>37.238</b>
<b>Movimentação</b>			
Novos Contratos	313	16.353	16.666
Amortização	(5.211)	(8.655)	(13.866)
Juros pagos	(1.221)	(3.411)	(4.632)
Juros apropriados	2.062	3.411	5.473
Baixas	-	(632)	(632)
<b>Total das movimentações</b>	<b>(4.057)</b>	<b>7.066</b>	<b>3.009</b>
<b>Saldos em 31 de dezembro de 2022</b>	<b>12.182</b>	<b>28.065</b>	<b>40.247</b>
Circulante	4.899	9.202	14.101
Não Circulante	7.283	18.863	26.146
<b>Total</b>	<b>12.182</b>	<b>28.065</b>	<b>40.247</b>
<b>Taxa média a.a.</b>	<b>17,11%</b>	<b>7,64%</b>	
<b>Vencimento</b>	<b>2026</b>	<b>2028</b>	

### Composição das parcelas

Em 31 de dezembro de 2023 e 2022, a parcela dos arrendamentos no não circulante consolidado possui os seguintes vencimentos:



*Demonstrações financeiras individuais e consolidadas*  
**Notas Explicativas**  
*Em 31 de Dezembro de 2023*

## 19 OBRIGAÇÕES TRIBUTÁRIAS A RECOLHER

	Controladora		Consolidado	
	31 de dezembro de 2023	31 de dezembro de 2022	31 de dezembro de 2023	31 de dezembro de 2022
Programa de integração social (PIS) e Contribuição para o financiamento da seguridade social (COFINS) a recolher	2.799	1.928	8.898	6.494
Imposto sobre circulação de mercadorias e serviço (ICMS) a recolher	2.671	1.394	9.089	7.336
Imposto sobre Serviços de Qualquer Natureza (ISS) a recolher	3.710	3.122	5.960	4.612
Parcelamento de tributos do Programa de Recuperação Fiscal (REFIS)	695	1.334	695	1.334
Retidos (i)	2.824	2.190	5.261	4.052
IR/CSLL	-	-	4.454	-
Outros	10	16	170	57
	<b>12.709</b>	<b>9.984</b>	<b>34.527</b>	<b>23.885</b>

(i) É o imposto retido sobre os pagamentos efetuados por uma pessoa jurídica a outra pessoa jurídica.

## 20 FORNECEDORES E OUTRAS CONTAS A PAGAR

### Composição de fornecedores

	Controladora		Consolidado	
	31 de dezembro de 2023	31 de dezembro de 2022	31 de dezembro de 2023	31 de dezembro de 2022
Veículos	17.927	225	46.543	130.978
Combustível	5.807	4.796	13.951	12.343
Peças e Assessorios	6.246	2.935	21.221	10.730
Seguros	1.799	1.126	10.826	1.912
Partes relacionadas (nota 18)	1.952	1.494	1.998	1.833
Outros	11.839	15.020	26.765	31.390
	<b>45.570</b>	<b>25.596</b>	<b>121.304</b>	<b>189.186</b>
Fornecedores	43.618	24.102	119.306	187.353
Fornecedores com partes relacionadas	1.952	1.494	1.998	1.833
	<b>45.570</b>	<b>25.596</b>	<b>121.304</b>	<b>189.186</b>

A Companhia possui operações de risco sacado que possibilitam aos fornecedores anteciparem os seus recebíveis com instituições financeiras parceiras. A Companhia efetua a liquidação dos títulos na mesma data originalmente acordada com seus fornecedores. Essa operação não altera os prazos, preços e condições anteriormente estabelecidos com seus fornecedores.







**Notas Explicativas**  
*Demonstrações financeiras individuais e consolidadas*  
*Em 31 de Dezembro de 2023*

**Custo/despesa de prestação de serviços e venda de ativos**

AB Comércio de Veículos Ltda	6.923	5.590	6.979	5.754
Águia Branca Encomendas Ltda	47	44	53	45
Águia Branca Logística S/A	7	632	7	-
Águia Branca Participações S/A	8.482	3.900	11.281	3.908
Autoport Transporte e Logística Ltda	687	3.461	-	-
AZUL Linhas Areas Brasileiras S/A	37	6	39	6
Kuruma Veículos Ltda.	1.016	3.489	1.169	3.547
LET'S RENT A CAR S/A	338	873	-	-
Rio Novo Locações Ltda.	430	902	1.531	1.334
Salute Locação e Empreendimentos Ltda	-	320	-	-
SAVANA Comercio de Veículos Ltda	19	518	130	524
SQUAD TECH TECNOLOGIA E SERVICOS LTDA	197	-	197	-
V.M. Comércio de Automóveis Ltda	61	15	132	15
VD Comércio de Veículos Ltda	21.987	4.254	23.677	5.317
VD Pneus Ltda	241	244	491	437
Viação Águia Branca S/A	4.229	1.646	4.229	1.647
Viação Salutaris e Turismo S/A.	63	277	63	277
Vix Transportes Dedicados Ltda	5.827	3.150	5.876	-
Outros	266	-	284	-
	<b>50.857</b>	<b>29.321</b>	<b>56.138</b>	<b>22.811</b>

**Aquisição de imobilizado (viii)**

Águia Branca Logística Ltda	-	-	-	-
Autoport Transportes e Logística Ltda	68	-	-	-
Kurumá Veículos S.A.	75	-	75	1.131
Vitoria Motors Ltda.	798	-	-	-
VD Comércio de Veículos Ltda	20.799	32.933	21.632	85.278
Servicarga Transportes e serviços Ltda	-	-	-	498
VIX Transportes Dedicados	413	-	-	-
	<b>22.153</b>	<b>32.933</b>	<b>21.707</b>	<b>86.907</b>

- (i) Contas a receber: Saldos de locação de ativos e prestação de serviços.
- (ii) Cota em participação em consórcios – Energias renováveis.
- (iii) Saldos a receber do Refis – Parcelamento da RFB.
- (iv) Fornecedores: Valores decorrentes a locação de ativos e prestação de serviços.
- (v) Fornecedores: Aquisição de veículos para utilização na atividade operacional, efetuadas em condições e valores normais de mercado.
- (vi) Fornecedores: Aluguel de Equipamentos operacionais e imóveis.
- (vii) Resultado: Locações e transportes de veículos, por valores equivalentes de mercado; aquisição de peças e serviços de manutenção da frota; serviços eventuais contratados, relacionados a transportes de cargas ou intermediação de ativos; serviços de compartilhamento de recursos de informática - Tecnologia da Informação e consultoria empresarial, sendo os custos calculados em função da utilização dos serviços e operações relacionadas à locação de imóveis.
- (viii) Aquisição de veículos para utilização na atividade operacional da companhia. As operações entre as empresas são efetuadas em condições e valores normais de mercado

## 21.1 Remuneração do pessoal-chave da Administração

O pessoal-chave da Administração inclui os conselheiros, os diretores e os administradores. A remuneração anual para o ano de 2023 foi fixada em R\$ 24.526 (R\$ 26.493 em 2022), conforme deliberação aprovada por meio de ata de Reunião do Conselho de Administração realizada em 28 de abril de 2023. A remuneração aos administradores e aos conselheiros por seus serviços referente ao exercício findo em 31 de dezembro de 2023 e 2022 está representada a seguir:



**Notas Explicativas**  
*Demonstrações financeiras individuais e consolidadas*  
*Em 31 de Dezembro de 2023*

advogados externos. As provisões são revisadas e ajustadas para levar em conta alterações nas circunstâncias, tais como prazo de prescrição aplicável, conclusões de inspeções fiscais ou exposições adicionais identificadas com base em novos assuntos ou decisões de tribunais.

A movimentação das contas de provisão para contingências e depósitos judiciais para cobrir riscos prováveis está composta conforme segue:

**Controladora**

<b>Depósitos judiciais</b>	<b>Tributárias</b>	<b>Trabalhistas</b>	<b>Cíveis</b>	<b>Total</b>
<b>Saldos em 1º de janeiro de 2022</b>	-	10.607	58	10.665
Adições	31	(140)	155	46
Atualização monetária	1	611	4	616
Baixas	-	(1.787)	-	(1.787)
<b>Saldos em 31 de dezembro de 2022</b>	<b>32</b>	<b>9.291</b>	<b>217</b>	<b>9.540</b>
<b>Saldos em 1º de janeiro de 2023</b>	<b>32</b>	<b>9.291</b>	<b>217</b>	<b>9.540</b>
Adições	772	-	15	787
Atualização monetária	37	513	16	566
Baixas	-	(2.256)	(236)	(2.492)
<b>Saldos em 31 de dezembro de 2023</b>	<b>841</b>	<b>7.548</b>	<b>12</b>	<b>8.401</b>

**Consolidado**

<b>Depósitos judiciais</b>	<b>Tributárias</b>	<b>Trabalhistas</b>	<b>Cíveis</b>	<b>Total</b>
<b>Saldos em 1º de janeiro de 2022</b>	370	15.049	113	15.532
Adições	31	(159)	155	27
Atualização monetária	2	832	7	841
Baixas	(361)	(2.886)	-	(3.247)
<b>Saldos em 31 de dezembro de 2022</b>	<b>42</b>	<b>12.836</b>	<b>275</b>	<b>13.153</b>
<b>Saldos em 1º de janeiro de 2023</b>	<b>42</b>	<b>12.836</b>	<b>275</b>	<b>13.153</b>
Adições	1.633	(260)	1.775	3.148
Atualização monetária	613	707	53	1.373
Baixas	(17)	(2.925)	(407)	(3.349)
<b>Saldos em 31 de dezembro de 2023</b>	<b>2.271</b>	<b>10.358</b>	<b>1.696</b>	<b>14.325</b>

**Notas Explicativas**  
*Demonstrações financeiras individuais e consolidadas*  
*Em 31 de Dezembro de 2023*

**Controladora**

<b>Provisão para contingências</b>	<b>Trabalhistas</b>	<b>Cíveis</b>	<b>Total</b>
<b>Saldos em 1º de janeiro de 2022</b>	<b>13.596</b>	<b>526</b>	<b>14.122</b>
Adições	1.430	414	1.844
Atualização de processos	(758)	314	(444)
Pagamentos	(1.945)	(87)	(2.032)
Reversão de provisão	(33)	-	(33)
<b>Saldos em 31 de dezembro de 2022</b>	<b>12.290</b>	<b>1.167</b>	<b>13.457</b>
<b>Saldos em 1º de janeiro de 2023</b>	<b>12.290</b>	<b>1.167</b>	<b>13.457</b>
Adições	1.907	2	1.909
Atualização de processos	(1.973)	(1.003)	(2.976)
Pagamentos	(2.128)	(51)	(2.179)
<b>Saldos em 31 de dezembro de 2023</b>	<b>10.096</b>	<b>115</b>	<b>10.211</b>

**Consolidado**

<b>Provisão para contingências</b>	<b>Trabalhistas</b>	<b>Cíveis</b>	<b>Total</b>
<b>Saldos em 1º de janeiro de 2022</b>	<b>20.704</b>	<b>943</b>	<b>21.647</b>
Adições	3.481	475	3.956
Atualização de processos	(480)	352	(128)
Pagamentos	(3.787)	(554)	(4.341)
Reversão de provisão	(604)	-	(604)
<b>Saldos em 31 de dezembro de 2022</b>	<b>19.314</b>	<b>1.216</b>	<b>20.530</b>
<b>Saldos em 1º de janeiro de 2023</b>	<b>19.314</b>	<b>1.216</b>	<b>20.530</b>
Adições	3.146	1.185	4.331
Atualização de processos	(3.081)	(904)	(3.985)
Pagamentos	(3.689)	(274)	(3.963)
Reversão de provisão	(1.612)	(2)	(1.614)
Outras adições (i)	630	650	1.280
<b>Saldos em 31 de dezembro de 2023</b>	<b>14.708</b>	<b>1.871</b>	<b>16.579</b>

(i) Saldo inicial EBEC.

## 22.1 Depósitos e bloqueios judiciais

Os depósitos judiciais referem-se a valores depositados em conta ou por bloqueios de saldos bancários determinados em juízo, para garantia de eventuais execuções exigidas, que estão sendo discutidas judicialmente. Para processos das áreas cíveis, trabalhistas e tributários.

## 22.2 Contingências tributárias

O Grupo e suas controladas figuram como parte em diversos processos administrativos e judiciais de natureza tributária representados por autos de infração relativos a questionamentos de determinados procedimentos adotados pela Administração. Do montante dos processos, verifica-se um valor de R\$ 107.474 (R\$ 91.737 em 31 de dezembro de 2022) referente a processos classificados com risco de perda possível, em que o valor de R\$ 33.679 (R\$ 27.658 em 31 de dezembro

(1) Em novembro de 2014, a controladora VIX Logística S.A. foi autuada pela RFB no montante de R\$ 28.838 (R\$ 61.234, valor atualizado em 31 de dezembro de 2023), em que esta questiona os temas: tomada de créditos de PIS e COFINS nas operações de importação e suspensão de PIS e COFINS para fretes à empresa comercial exportadora, além de descaracterizar itens em que o Grupo classificou como insumos para tomada de créditos de PIS e COFINS. O Grupo apresentou recurso de apelação e está pendente de decisão em 2º instância no TRF2.

(2) Em fevereiro de 2019, a SEFAZ-ES autuou a controladora VIX Logística S.A. no montante de R\$ 7.869 (R\$ 28.112, valor atualizado em 31 de dezembro de 2023) sobre o não recolhimento de diferencial de alíquota nas transferências (entradas) de imobilizado e uso e consumo. O Grupo apresentou defesa e atualmente o processo está na 1ª instância administrativa.

Em 31 de dezembro de 2023, o Grupo era parte em 538 (646 em 31 de dezembro 2022) na controladora e 1.122 (1.262 em 31 de dezembro 2022) no consolidado de ações trabalhistas, das quais R\$ 41.944 (R\$ 49.896 em 31 dezembro 2022) na controladora e R\$ 93.155 (R\$ 112.351 em 31 dezembro 2022) no consolidado estão classificados com risco de perda possível e R\$ 10.039 (R\$ 12.290 em 31 de dezembro 2022) na controladora e R\$ 14.709 (R\$ 19.316 em 31 de dezembro 2022) no consolidado classificados com risco de perda provável, integralmente provisionada, uma vez que corresponde ao provável desembolso de caixa esperado segundo opinião de nossos advogados internos. As contingências trabalhistas em que o Grupo é parte foram tipicamente iniciadas por ex-empregados após seu desligamento, reivindicando, usualmente, horas extras. Adicionalmente, o Grupo é parte em determinadas ações com questionamento sobre a jornada de trabalho e a terceirização de atividades (responsabilidade solidária) por determinados clientes.

Em 31 de dezembro de 2023, o Grupo e suas controladas eram parte em 586 (394 em 31 de dezembro 2022) ações cíveis, das quais 212 (137 em 31 de dezembro de 2022) constituem ações em que o Grupo figura como ré e 374 (257 em 31 de dezembro 2022) como autora. Das ações em que o Grupo figura como ré, R\$ 34,706 (R\$ 24.499 em 31 de dezembro 2022) são classificados com risco de perda possível e R\$ 1.870 (R\$ 1.215 em 31 de dezembro de 2022) são classificados com risco de



*Demonstrações financeiras individuais e consolidadas***Notas Explicativas***Em 31 de Dezembro de 2023*

perda provável (consolidado), de acordo com os advogados que patrocinam os processos, sendo constituída provisão desse montante.

As contingências cíveis não envolvem valores relevantes e referem-se, principalmente, a ações indenizatórias versando sobre acidente de trânsito.

**23 PATRIMÔNIO LÍQUIDO****23.1 Capital social**

Em 31 de dezembro de 2023, o capital social totalmente subscrito e integralizado é de R\$ 532.000, representado por 84.705.666 ações ordinárias nominativas, sem valor nominal. O capital autorizado é representado por 750.000.000 ações ordinárias sem valor nominal.

Acionistas	31 de dezembro de 2023		31 de dezembro de 2022	
	Qtde. Ações ONs	Participação (%)	Qtde. Ações ONs	Participação (%)
Águia Branca Participações (ABP)	84.705.660	100	84.705.660	100
Kaumer Chieppe	6	<0,01	6	<0,01
	<b>84.705.666</b>	<b>100</b>	<b>84.705.666</b>	<b>100</b>

**23.2 Reservas de capital**

Referem-se à reserva de ágio na subscrição de capital social ocorrida em 2009.

**23.3 Reserva de lucros****a) Reserva de investimentos**

A Companhia, em conformidade com seu estatuto social, mantém reserva de lucros estatutária denominada "Reserva de Investimentos", que terá por fim assegurar recursos para financiar expansão das atividades da Companhia e/ou de suas empresas controladas, inclusive por meio da subscrição de aumentos de capital ou criação de novos empreendimentos, a qual poderá ser formada com o saldo remanescente do lucro líquido do exercício que remanescer após as deduções legais e estatutárias, não podendo tais reservas ultrapassar o valor do capital social subtraído dos saldos das demais reservas de lucros da Companhia.

**b) Reserva legal**

Constituída à alíquota de 5% sobre o lucro líquido do período até atingir o montante de 20% do capital social, de acordo com a Lei das Sociedades Anônimas.



**Notas Explicativas**

**c) Reserva de subvenção para investimentos**

Com a edição da Lei Complementar nº 160/2017 ficou definido que os incentivos fiscais ou financeiros-fiscais do ICMS, concedidos pelos Estados e pelo Distrito Federal, se enquadram como subvenção para investimentos. Com base nisso, a Companhia validou que os incentivos fiscais instituídos por legislação estadual cumpriram os requisitos estabelecidos nos convênios para remissão e reinstituição do benefício referente a redução da base de cálculo do ICMS nas suas operações.

O presente saldo foi constituído de acordo com os convênios de ICMS 15/81 e 50/9, ICMS 04/04 e Convênio ICMS 218/19 dentro da rubrica “Reservas de Lucros”.

## 23.4 Ajuste de avaliação patrimonial

Refere-se a: (i) parcela efetiva da variação líquida acumulada do valor justo dos instrumentos de *hedge* utilizados em *hedge* de fluxo de caixa e *hedge* de valor justo até o reconhecimento dos fluxos de caixa que foram protegidos; (ii) reavaliações de bens do ativo imobilizado do Grupo, estando líquida do imposto de renda e da contribuição social diferidos sobre o saldo total da reserva de reavaliação; (iii) ajustes acumulados de conversão com as diferenças de câmbio decorrentes da conversão das demonstrações financeiras de operações no exterior.

### 23.5 Distribuição de dividendos

De acordo com o estatuto social e o artigo 202 da lei das sociedades por ações, dos lucros apurados, o percentual de 5% será destinado à formação da reserva legal até o limite de 20% do capital social integralizado, e haverá a distribuição de dividendos mínimos obrigatórios de 25% do lucro líquido.

No exercício de encerrado em 2023 foram pagos o montante de R\$ 56.594 sendo, R\$ 7.370 dos dividendos adicionais propostos do exercício de 2022, R\$ 37.440 referente aos dividendos mínimos obrigatórios e R\$ 11.784 referentes a dividendos adicionais de 2023.

Como apresentado abaixo:



## **24.2 Imposto de renda e contribuição social diferidos**

Impostos diferidos ativos são reconhecidos para todas as diferenças temporárias dedutíveis e perdas tributárias não utilizadas, na extensão em que seja provável que o lucro tributável esteja disponível para que as diferenças temporárias dedutíveis possam ser realizadas.

O valor contábil dos impostos diferidos ativos é revisado em cada data do balanço e baixado na extensão em que não é mais provável que lucros tributáveis estarão disponíveis para permitir que todo ou parte do ativo tributário diferido venha a ser utilizado. Os impostos diferidos relacionados a itens reconhecidos diretamente no patrimônio líquido também são reconhecidos no patrimônio líquido, e não nas demonstrações do resultado.

Os impostos de renda diferidos ativos e passivos são apresentados pelo líquido no balanço quando há o direito legal e a intenção de compensá-los quando da apuração dos tributos correntes, em geral relacionados à mesma Companhia legal e à mesma Autoridade Fiscal.



## Demonstrações financeiras individuais e consolidadas

Em 31 de Dezembro de 2023

	Saldo patrimonial				Efeito no resultado			
	Controladora		Consolidado		Controladora		Consolidado	
	31 de dezembro de 2023	31 de dezembro de 2022	31 de dezembro de 2023	31 de dezembro de 2022	31 de dezembro de 2023	31 de dezembro de 2022	31 de dezembro de 2023	31 de dezembro de 2022
<b>Ativo diferido</b>								
Provisão para contingências	3.472	4.567	5.370	6.468	(1.094)	(226)	(1.533)	(431)
Créditos de ICMS incorporados ao ativo imobilizado	577	608	577	608	(31)	(10)	(31)	(10)
Provisão Hedge fluxo de caixa (Ora) *	1.092	2.068	2.849	4.378	-	-	-	-
Provisão de IR e outras provisões	45	102	2.401	2.994	(57)	(108)	(592)	(48)
Perdas esperadas ("impairment") sobre ativos financeiros	502	1.726	1.986	3.900	(1.224)	1.163	(1.975)	2.948
Amortização e baixa de intangíveis de combinação de negócios	1.267	1.444	1.267	1.444	(177)	(200)	(177)	(200)
Prejuízo fiscal e base negativa de contribuição social (i)	105.278	58.496	179.353	123.148	46.780	58.496	56.205	71.228
<b>Total do ativo diferido</b>	<b>112.233</b>	<b>69.011</b>	<b>193.803</b>	<b>142.940</b>	<b>44.197</b>	<b>59.115</b>	<b>51.897</b>	<b>73.487</b>
<b>Passivo diferido</b>								
Depreciação econômica x fiscal	99.569	92.141	341.690	228.075	3.868	13.079	70.744	74.040
Reserva de Reavaliação	4.410	4.426	4.410	4.426	(17)	(17)	(17)	(17)
Provisões Hedge (sw ap) a valor justo e variação cambial	4.880	3.059	7.917	5.000	1.821	715	2.917	1.443
Arrendamento mercantil por direito de uso	124	3.661	489	10.847	24	(29)	20	(464)
Mais Valia	6.048	6.914	5.620	6.914	(866)	(486)	(1.293)	(486)
Atualização de depósitos recursais	15	1.317	5.190	2.155	14	34	2.214	459
Outras Provisões	970	-	1.949	2.976	(347)	(2.104)	(205)	(4.435)
<b>Total do passivo diferido</b>	<b>116.016</b>	<b>111.518</b>	<b>367.265</b>	<b>260.393</b>	<b>4.497</b>	<b>11.192</b>	<b>74.380</b>	<b>70.540</b>
<b>Total Imposto de renda e contribuição social diferidos</b>	<b>3.783</b>	<b>42.507</b>	<b>173.462</b>	<b>117.453</b>	<b>39.700</b>	<b>47.923</b>	<b>(22.483)</b>	<b>2.947</b>

\* Não movimentou o resultado

(i) A Companhia não reconheceu neste exercício o ativo fiscal diferido sobre prejuízos fiscais de sua controlada Vix Transportes dedicados no montante de R\$ 3.305 (R\$ 14.955 dezembro de 2022) tendo em vista o estudo feito de recuperabilidade destes créditos para os próximos anos.

**Notas Explicativas**  
*Demonstrações financeiras individuais e consolidadas*  
*Em 31 de Dezembro de 2023*

Expectativa de realização dos créditos tributários provisionados sobre prejuízos fiscais para os próximos 5 anos:

		Controladora (ii)				
		REALIZAÇÃO IR E CSLL DIFERIDO				
		2025	2026	2027	2028	Total
IRPJ		4.346	7.264	10.669	13.767	36.046
CSLL		1.565	2.615	3.841	4.956	12.977
		5.911	9.879	14.510	18.723	49.023

		Consolidado					
		REALIZAÇÃO IR E CSLL DIFERIDO					
		2024	2025	2026	2027	2028	Total
IRPJ		4.431	15.259	22.163	19.004	39.031	99.888
CSLL		1.595	5.494	7.979	6.842	14.051	35.961
		6.026	20.753	30.142	25.846	53.082	135.849

(ii) Considerando nas estimativas que as companhias VIX e LETS ainda terão prejuízos fiscais em 2024.

## 25 COBERTURA DE SEGUROS

A Companhia e suas controladas mantêm seguros com coberturas e limites de indenização considerados suficientes pela Administração para cobrir os principais riscos sobre seus ativos.

São transferidas para o mercado segurador as principais responsabilidades das operações realizadas pela controladora e suas controladas de eventuais danos causados a terceiros decorrentes de suas atividades e os principais riscos de danos ao patrimônio físico, protegendo seus ativos de desembolsos vultosos e/ou inesperados.

Considerando os custos financeiros na contratação de seguros para toda a frota de veículos, a Companhia adota práticas de gerenciamento de riscos para minimizar a frequência e a severidade das perdas.

Adicionalmente, a Companhia mantém apólices específicas para responsabilidade civil facultativa para veículos ("RCF") e responsabilidade civil obrigatória para Transporte Rodoviário de passageiros ("RCO").

Em 31 de dezembro de 2023, a companhia e suas controladas apresentavam as seguintes principais apólices de seguros contratadas com terceiros:

**Notas Explicativas**  
*Demonstrações financeiras individuais e consolidadas*  
*Em 31 de Dezembro de 2023*

Cobertura de seguro	Riscos cobertos	Montante da cobertura	Vigência	
			Início	Fim
Patrimônio	Incêndio/raio/explosão/danos elétricos, vendaval, furacão, granizo, roubo, furto.	500	16/08/2021	16/10/2025
Patrimônio e estoque	Cobertura Básica, Danos elétricos e Local de Risco	90.000	16/08/2021	16/10/2025
Bens e mercadorias	Transporte Rodoviário de cargas (RCTR-C e RCF-DC)	15.000	28/12/2023	28/12/2025
Bens e mercadorias	Transporte Rodoviário em Viagem Internacional (RCTR-C, RCTR-VI e RCF-DC)	US\$ 1.050	31/03/2023	31/03/2024
Seguro de vida	Morte. Morte acidental, invalidez acidental, invalidez funcional permanente por doença.	12 x salário do segurado	31/03/2023	31/03/2024
Seguro de Administradores	Responsabilidade Civil de Administradores	70.000	27/03/2023	27/03/2024
RCG	Seguro de Responsabilidade Civil Geral	100.000	25/04/2023	25/04/2024
RCO	Seguro de Resp. Civil Geral Ônibus	4.034	07/08/2023	07/08/2024
RCF-V	Seguro de Resp. Civil Geral Veículos	8.500	01/10/2023	01/10/2024

## 26 RECEITA LÍQUIDA DE PRESTAÇÃO DE SERVIÇOS E VENDA DE ATIVOS

### Prestação de serviços

As receitas decorrentes da prestação de serviços são reconhecidas na medida em que a Companhia e suas controladas cumprem as obrigações de desempenho dos serviços prestados junto aos seus clientes.

A obrigação de desempenho é identificada a partir dos tipos de contratos celebrados pelo Grupo com seus clientes, podendo ser uma Locação de veículos ou equipamentos, onde a obrigação de desempenho pode ser compreendida como a promessa da Companhia e suas controladas em disponibilizar e manter um veículo ou equipamento, sempre dentro das condições estabelecidas nos contratos, ou uma Locação com serviços de motorista, onde além da obrigação de disponibilizar o bem, a prestação de serviços também gera uma obrigação de desempenho, bem como a prestação de serviços, onde a Companhia e suas controladas possuem um amplo portfólio de serviços que são prestados a seus clientes, como transporte, movimentação de cargas, cuja obrigação de desempenho é estabelecida a partir da identificação do tipo de serviço para cada contrato celebrado.

### Terceirização de Frotas e Gestão (GTF) e Logística Dedicada

Para os segmentos de GTF e Logística Dedicada, os preços dos serviços são firmados por contratos. A receita destes segmentos é composta principalmente pela prestação de serviços de logística, incluindo o transporte rodoviário de cargas intermunicipal, interestadual, o transporte rodoviário coletivo de passageiros na modalidade de fretamento, a locação de equipamentos, veículos e mão de obra, dentre outros serviços.

Nestes casos, as obrigações de desempenho de cada contrato são identificadas mensalmente, medidas (de acordo com os termos contratuais), submetidas à aceitação do cliente, e só posteriormente é emitida uma fatura. Para fins de corte de receitas (quando os serviços são prestados em período compreendido entre a data da

última mensuração e a data do balanço), as obrigações de desempenho de cada contrato são identificadas, mensuradas até a data do balanço e reconhecidas como “receitas não faturadas” . Essas receitas não faturadas são, em geral, convertidas em faturas em um prazo médio de aproximadamente 30 dias. O volume de receitas não faturadas não convertidas posteriormente em faturas é historicamente muito baixo.

Para o segmento de Logística Automotiva, o preço do frete rodoviário é composto por uma parcela que representa o custo fixo da operação, uma parcela que representa o custo variável (distância entre origem e destino) e considera a classificação morfológica do veículo em função de seu peso e dimensões. O valor é cobrado por unidade transportada. A receita deste segmento composta principalmente pela prestação de serviços de Transporte de veículos. Nestes casos, as obrigações de desempenho de cada contrato são identificadas conforme o prazo definido no contrato (na maioria dos casos períodos de 15 a 30 dias), medidos (de acordo com os termos contratuais/unidades transportadas), submetidos à aceitação do cliente, e somente posteriormente uma fatura é emitida. Para fins de corte de receitas (quando os serviços são prestados em período compreendido entre a data da última mensuração e a data do balanço), as obrigações de desempenho de cada contrato são identificadas, mensuradas até a data do balanço e reconhecidas como “receitas não faturadas”.

Essas receitas não faturadas são, em geral, convertidas em faturas em um prazo médio de aproximadamente 30 dias. O volume de receitas não faturadas não convertidas posteriormente em faturas é historicamente muito baixo.

Para o Segmento V1, o preço do serviço é composto pela quilometragem do percurso contratado, além das variáveis de demanda, horário e necessidade de reposicionamento da frota. A receita deste segmento é composta principalmente pela prestação de serviços de transporte de pessoas e Locação de veículos. Nesse caso, a obrigação de desempenho é basicamente mensurada, faturada e reconhecida diariamente conforme o desempenho da Companhia nos termos do contrato. A receita de serviços é reconhecida quando (ou à medida que) a Companhia satisfaz a obrigação de desempenho ao fornecer o serviço prometido aos clientes. Essas receitas são reconhecidas ao longo do tempo pelo método do produto conforme a execução dos serviços.

As receitas de vendas de ativos são reconhecidas quando o controle é transferido para o cliente, o que normalmente ocorre no momento da entrega do produto. Os faturamentos ocorrem em períodos muito próximos às entregas, portanto, não são esperadas alterações significativas nos preços das transações a serem reconhecidas nas receitas de períodos subsequentes ao cumprimento da obrigação de performance

**Notas Explicativas**  
Demonstrações financeiras individuais e consolidadas  
Em 31 de Dezembro de 2023

	Controladora		Consolidado	
	31 de dezembro de 2023	31 de dezembro de 2022	31 de dezembro de 2023	31 de dezembro de 2022
Receita com prestação de serviços	1.212.967	1.153.337	3.233.682	2.595.155
Receita com venda de ativos	141.895	140.560	613.892	340.049
<b>Receita bruta</b>	<b>1.354.862</b>	<b>1.293.897</b>	<b>3.847.574</b>	<b>2.935.204</b>
ICMS	(11.509)	(12.329)	(62.790)	(53.138)
ISS	(32.548)	(30.553)	(50.930)	(44.053)
PIS	(14.498)	(14.294)	(46.487)	(36.845)
COFINS	(66.800)	(65.857)	(214.145)	(169.730)
INSS	-	-	(9.445)	(9.092)
Vendas canceladas	(903)	(887)	(7.141)	(2.265)
<b>Impostos e/ou deduções</b>	<b>(126.258)</b>	<b>(123.920)</b>	<b>(390.938)</b>	<b>(315.123)</b>
<b>Receita líquida de prestação de serviços e venda de ativos</b>	<b>1.228.604</b>	<b>1.169.977</b>	<b>3.456.636</b>	<b>2.620.081</b>

Na tabela seguinte, apresenta-se a composição analítica da receita de contrato com cliente das principais naturezas de serviços e época do reconhecimento da receita, também inclui a conciliação da composição analítica da receita com os segmentos reportáveis da Companhia.

	Controladora	
	31 de dezembro de 2023	31 de dezembro de 2022
Fretamento	356.756	318.621
Prestação de serviço	478.651	436.676
Transporte de cargas	136.496	154.093
Transporte de pessoas	24.941	20.942
	<b>996.844</b>	<b>930.332</b>
Locação	216.123	223.005
Receita com prestação de serviços	1.212.967	1.153.337
Receita com venda de ativos	141.895	140.560
<b>Receita bruta</b>	<b>1.354.862</b>	<b>1.293.897</b>
Impostos e/ou deduções	(126.258)	(123.920)
<b>Receita líquida de prestação de serviços e venda de ativos</b>	<b>1.228.604</b>	<b>1.169.977</b>
<b>Tempo de reconhecimento de receita</b>		
Serviços transferidos ao longo do tempo	1.188.026	1.132.395
Serviços transferidos em momento específico no tempo	166.836	161.502
<b>Receita de contrato com clientes</b>	<b>1.354.862</b>	<b>1.293.897</b>





## Demonstrações financeiras individuais e consolidadas

Em 31 de Dezembro de 2023

	GTF		Logística Automotiva		Logística Dedicada		V1		Total	
	31 de dezembro de 2023	31 de dezembro de 2022	31 de dezembro de 2023	31 de dezembro de 2022	31 de dezembro de 2023	31 de dezembro de 2022	31 de dezembro de 2023	31 de dezembro de 2022	31 de dezembro de 2023	31 de dezembro de 2022
Fretamento	-	-	-	-	362.575	323.694	-	6	362.575	323.700
Prestação de serviço	516	2.502	11.549	4.502	663.165	569.016	29.728	24.471	704.958	600.491
Transporte de cargas	-	-	879.579	764.016	346.381	292.812	-	-	1.225.960	1.056.828
Transporte de pessoas	-	-	-	-	-	-	24.941	20.942	24.941	20.942
	516	2.502	891.128	768.518	1.372.121	1.185.522	54.669	45.419	2.318.434	2.001.961
Locação	561.427	317.534	-	-	259.800	211.764	94.021	63.896	915.248	593.194
Receita com prestação de serviços	561.943	320.036	891.128	768.518	1.631.921	1.397.286	148.690	109.315	3.233.682	2.595.155
Receita com venda de ativos	396.309	144.583	1.939	2.031	134.413	149.467	81.231	43.968	613.892	340.049
<b>Receita bruta</b>	<b>958.252</b>	<b>464.619</b>	<b>893.067</b>	<b>770.549</b>	<b>1.766.334</b>	<b>1.546.753</b>	<b>229.921</b>	<b>153.283</b>	<b>3.847.574</b>	<b>2.935.204</b>
Impostos e/ou deduções	(56.266)	(29.719)	(112.068)	(98.243)	(207.068)	(175.705)	(15.536)	(11.456)	(390.938)	(315.123)
<b>Receita líquida de prestação de serviço</b>	<b>901.986</b>	<b>434.900</b>	<b>780.999</b>	<b>672.306</b>	<b>1.559.266</b>	<b>1.371.048</b>	<b>214.385</b>	<b>141.827</b>	<b>3.456.636</b>	<b>2.620.081</b>
<b>Tempo de reconhecimento de receita</b>										
Serviços transferidos ao longo do tempo	561.943	320.036	891.128	768.518	1.631.921	1.397.286	123.749	88.373	3.208.741	2.574.213
Serviços transferidos em momento específico	396.309	144.583	1.939	2.031	134.413	149.467	106.172	64.910	638.833	360.991
<b>Receita de contrato com clientes</b>	<b>958.252</b>	<b>464.619</b>	<b>893.067</b>	<b>770.549</b>	<b>1.766.334</b>	<b>1.546.753</b>	<b>229.921</b>	<b>153.283</b>	<b>3.847.574</b>	<b>2.935.204</b>

**Notas Explicativas**

## 27 CUSTOS DE PRESTAÇÃO DE SERVIÇOS E VENDA DE ATIVOS

Representado por:

## 27.1 Custos com prestação de serviços e venda de ativos

	Controladora		Consolidado	
Custos dos serviços prestados	31 de dezembro de 2023	31 de dezembro de 2022	31 de dezembro de 2023	31 de dezembro de 2022
Mão de obra e encargos	(374.917)	(347.549)	(751.456)	(631.062)
Insumos	(193.208)	(204.464)	(386.632)	(353.825)
Depreciação e amortização	(120.946)	(120.908)	(334.060)	(254.073)
Aluguel de imóveis e equipamentos	(16.469)	(12.682)	(48.723)	(34.276)
Serviços de terceiros	(50.265)	(53.019)	(143.203)	(131.107)
Agregados e terceiros (i)	(18.629)	(20.512)	(353.077)	(299.106)
IPVA/Licenciamento/Seguros	(17.519)	(18.160)	(66.734)	(45.055)
Creditos de PIs e Cofins	1.997	3.266	92.690	59.732
Manutenção da Frota	(23.890)	(20.904)	(56.706)	(50.725)
Pedágio/Rastreamento	(10.053)	(12.720)	(45.373)	(37.931)
Outros custos	(56.178)	(47.071)	(104.942)	(74.235)
<b>Custos com prestação de serviços</b>	<b>(880.077)</b>	<b>(854.723)</b>	<b>(2.198.216)</b>	<b>(1.851.663)</b>
<b>Custos com venda de ativos</b>	<b>(81.248)</b>	<b>(81.953)</b>	<b>(488.249)</b>	<b>(217.155)</b>
<b>Custos com prestação de serviços e venda de ativos</b>	<b>(961.325)</b>	<b>(936.676)</b>	<b>(2.686.465)</b>	<b>(2.068.818)</b>

(i) Subcontratação de terceiros para a prestação de serviço de transporte de veículos

## 27.2 Despesas administrativas, gerais e comerciais

	Controladora		Consolidado	
Administrativas, comerciais, gerais	31 de dezembro de 2023	31 de dezembro de 2022	31 de dezembro de 2023	31 de dezembro de 2022
Mão de obra e encargos	(56.191)	(48.421)	(82.885)	(74.420)
Serviços de terceiros	(22.829)	(21.033)	(30.077)	(24.783)
Depreciação	(11.384)	(10.222)	(14.018)	(11.070)
Impostos, taxas e outras contribuições	(7.522)	(7.668)	(38.984)	(35.388)
Contingência	3.245	665	4.537	1.267
Viagens, refeições e estadias	(2.622)	(1.550)	(3.066)	(1.614)
Aluguéis/Comunicação/Água/Energia	(1.470)	(1.593)	(2.170)	(2.021)
Informática	(15.634)	(9.194)	(20.546)	(9.620)
Outras despesas (i)	(2.012)	(51.053)	(3.457)	(30.080)
<b>Despesas administrativas, gerais, comerciais</b>	<b>(116.419)</b>	<b>(150.069)</b>	<b>(190.666)</b>	<b>(187.729)</b>

(i) Baixa de recebíveis com baixa expectativa de recuperabilidade, dentre outras despesas.

**Notas Explicativas**

## 28 RECEITAS E DESPESAS FINANCEIRAS

	Controladora	Consolidado
	31 de dezembro de 2023	31 de dezembro de 2022
<b>Receitas financeiras</b>		
Aplicações financeiras	17.616	36.260
Receita de variação monetária	8.315	-
Juros recebidos	43	-
Variação cambial - ativa	19.886	38.705
Variação cambial empréstimos e financiamentos	-	-
Descontos obtidos	38	135
Resultado financeira da dívida	97.908	79.001
Outras receitas financeiras	-	7.627
<b>Receita financeira total</b>	<b>143.806</b>	<b>161.728</b>
<b>Despesas financeiras</b>		
Juros sobre empréstimos, financiamentos e debêntures	(258.442)	(241.617)
Juros e encargos bancários sobre arrendamento mercantil	(1.547)	-
Despesa com captação de empréstimos, financiamentos e debentures	(15.150)	-
Variação cambial - passiva	(12.488)	(30.818)
Despesa de variação monetária	-	-
Resultado na apuração dos swaps, líquido	(122.467)	(108.570)
<b>Despesa total do serviço da dívida</b>	<b>(410.094)</b>	<b>(381.005)</b>
Juros sobre arrendamento por direito de uso	(722)	(2.079)
Juros sobre obrigações a pagar por aquisições de empresas	(106)	-
Descontos concedidos e taxas administrativas	(482)	-
Juros passivos	(466)	(248)
Outras despesas financeiras	(666)	(8.758)
<b>Despesa financeira total</b>	<b>(412.536)</b>	<b>(392.090)</b>
<b>Resultado financeiro líquido</b>	<b>(268.730)</b>	<b>(230.362)</b>
<b>Custo da dívida líquida</b>	<b>(266.288)</b>	<b>(219.277)</b>

## 29 SEGMENTO OPERACIONAL

A atividade da Companhia e suas controladas consiste na prestação de soluções de logística por meio do gerenciamento e terceirização de frotas, manuseio de máquinas e equipamentos para movimentação de mercadorias, transportes de veículos e transportes de pessoas por aplicativo.

As informações por segmento estão sendo apresentadas em relação ao tipo da natureza dos produtos e serviços prestados que foram identificados com base na estrutura de gerenciamento, de forma a tomar decisões operacionais, e na avaliação de desempenho. O Diretor-executivo da Companhia revisa os relatórios gerenciais internos de cada tipo de serviço prestado. A informação das localizações geográficas não é avaliada para o desempenho ou tomada de decisão pela administração.

- **Gestão e Terceirização de Frotas (“GTF”):** considerou-se: a natureza da atividade, baseada na simples locação de bens móveis (em contraste com as operações de serviços logísticos com mão-de-obra e equipamentos dedicados); a menor duração de seus contratos em relação aos demais (Entre 24 meses a 36 meses).
- **Logística Automotiva (“LA”):** a natureza da atividade, baseado no transporte de veículos novos, nacionais e importados, de fabricação das principais montadoras de destaque no cenário mundial para as concessionárias.

## Demonstrações financeiras individuais e consolidadas

## Notas Explicativas

Em 31 de Dezembro de 2023

Prestamos também atividades correlatas ao referido transporte, tais como gestão de pátio e armazenagem de veículos, serviços automotivos, operações portuárias e transporte de containers. Estamos estrategicamente localizados próximos às plantas dos clientes, o que nos confere flexibilidade e agilidade para a prestação dos referidos serviços.

- Logística Dedicada ("LD"): a natureza da atividade, baseada na prestação de serviço (de locação de maquinário e equipamentos, transporte de passageiros e de cargas, logística reversa, entre outros) a clientes exclusivamente corporativos; Contratos de maior duração, em média 54 meses e customizados aos clientes; necessitando de estrutura robusta e gestão ativa para atuação no segmento.
- V1: considerou-se: a natureza da atividade, baseada na oferta de veículos com motorista para trajetos de curta/média distância; a inexistência de demanda previamente contratada como ocorre nas demais operações; a sua forma de acompanhamento e gestão inteiramente baseadas na esfera digital/tecnológica. e especialmente o tipo de cliente, sendo a única atividade da Companhia e suas controladas a atuar junto ao público pessoa física.

## 29.1 Informações sobre segmentos reportáveis

Em 31 de dezembro de 2023, assim representado:

31 de dezembro de 2023

	GTF	Logística Automotiva	Logística Dedicada	V1	Saldos não alocados	Consolidado
Receita líquida de prestação de serviços e venda de ativos	901.986	780.999	1.559.266	214.385	-	3.456.636
Custos com prestação de serviços e venda de ativos	(643.787)	(614.493)	(1.269.865)	(158.320)	-	(2.686.465)
<b>Lucro bruto</b>	<b>258.199</b>	<b>166.506</b>	<b>289.401</b>	<b>56.065</b>	<b>-</b>	<b>770.171</b>
Despesas administrativas, gerais e comerciais	(47.271)	(40.736)	(95.471)	(7.188)	-	(190.666)
Outras receitas (despesas), líquidas	21.652	(9.440)	28.954	573	-	41.739
Resultado de equivalência patrimonial	21	39	70	7	-	137
	(25.598)	(50.137)	(66.447)	(6.608)	-	(148.790)
<b>Lucro operacional antes do resultado financeiro</b>	<b>232.601</b>	<b>116.369</b>	<b>222.954</b>	<b>49.457</b>	<b>-</b>	<b>621.381</b>
Despesas financeiras	-	-	-	-	-	(713.161)
Receitas financeiras	-	-	-	-	-	279.929
<b>Lucro antes do imposto de renda e contribuição social</b>	<b>232.601</b>	<b>116.369</b>	<b>222.954</b>	<b>49.457</b>	<b>-</b>	<b>188.149</b>
Imposto de renda e contribuição social corrente	-	-	-	-	-	(40.870)
Imposto de renda e contribuição social diferidos	-	-	-	-	-	(22.483)
<b>Lucro líquido do exercício</b>	<b>-</b>	<b>-</b>	<b>-</b>	<b>-</b>	<b>-</b>	<b>124.796</b>
Outros ativos reportáveis	-	-	-	-	1.134.657	1.134.657
Contas a receber e contas a receber com partes relacionac	117.655	159.503	323.650	20.306	43.403	664.517
Imobilizado e Intangível	131.195	183.513	364.202	35.940	2.638.618	3.353.468
Passivos reportáveis	-	-	-	-	4.224.566	4.224.566
Depreciação	(147.061)	(33.577)	(148.839)	(18.601)	-	(348.078)

**Notas Explicativas**  
Demonstrações financeiras individuais e consolidadas  
Em 31 de Dezembro de 2023

31 de dezembro de 2022

	GTF	Logística Automotiva	Logística Dedicada	V1	Saldos não alocados	Consolidado
Receita líquida de prestação de serviços e venda de ativos	434.900	672.306	1.371.048	141.827	-	2.620.081
Custos com prestação de serviços e venda de ativos	(282.099)	(531.639)	(1.150.748)	(104.332)	-	(2.068.818)
<b>Lucro bruto</b>	<b>152.801</b>	<b>140.667</b>	<b>220.300</b>	<b>37.495</b>	<b>-</b>	<b>551.263</b>
Despesas administrativas, gerais e comerciais	(25.280)	(43.535)	(108.072)	(5.291)	-	(182.178)
Outras receitas (despesas), líquidas	5.161	812	(12.039)	515	-	(5.551)
Resultado de equivalência patrimonial	-	(8)	13	-	-	5
	(20.119)	(42.731)	(120.098)	(4.776)	-	(187.724)
<b>Lucro operacional antes do resultado financeiro</b>	<b>132.682</b>	<b>97.936</b>	<b>100.202</b>	<b>32.719</b>	<b>-</b>	<b>363.539</b>
Despesas financeiras	-	-	-	-	-	(557.045)
Receitas financeiras	-	-	-	-	-	283.645
<b>Lucro antes do imposto de renda e contribuição social</b>						<b>90.139</b>
Imposto de renda e contribuição social corrente	-	-	-	-	-	(4.633)
Imposto de renda e contribuição social diferidos	-	-	-	-	-	2.947
<b>Lucro líquido do exercício</b>					<b>-</b>	<b>88.453</b>
Outros ativos reportáveis	-	-	-	-	827.035	827.035
Contas a receber e contas a receber com partes relacionac	73.646	124.118	321.806	13.227	(1.509)	531.288
Imobilizado e Intangível	886.918	136.806	820.354	267.067	417.219	2.528.364
Passivos reportáveis	-	-	-	-	3.028.021	3.028.021
Depreciação	(83.132)	(28.105)	(142.976)	(10.930)	-	(265.143)

## 29.2 Principais clientes

No segmento LA, o Grupo possuía 3 (três) clientes que, individualmente, contribuíram com mais de 10% da receita operacional bruta; no segmento LD, o Grupo possuía 3 (três) clientes que individualmente representavam mais de 10% da receita operacional bruta, no segmento GTF, o Grupo não possuía clientes que individualmente representavam mais de 10% da receita operacional bruta. Já no segmento V1 o Grupo possuía 2 (dois) clientes que individualmente representavam mais de 10% da receita operacional bruta para o exercício de findos em dezembro de 2023.

31 de dezembro de 2023

Cliente	GTF	%	Logística Automotiva	%	Logística Dedicada	%	V1	%
<b>A</b>	60.451	6,2%	153.223	17,2%	371.720	21,2%	48.275	21,0%
<b>B</b>	37.459	3,9%	149.192	16,7%	264.569	15,1%	31.380	13,6%
<b>C</b>	33.772	3,5%	102.244	11,4%	216.848	12,3%	12.772	5,6%
	<b>131.682</b>		<b>404.659</b>		<b>853.137</b>		<b>92.427</b>	

31 de dezembro de 2022

Cliente	GTF	%	Logística Automotiva	%	Logística Dedicada	%	V1	%
<b>A</b>	30.991	6,7%	129.618	16,8%	295.845	19,7%	40.653	26,5%
<b>B</b>	29.966	6,4%	111.816	14,5%	277.518	18,5%	15.068	9,8%
<b>C</b>	17.014	3,7%	105.077	13,6%	184.060	12,2%	9.260	6,0%
	<b>77.971</b>		<b>346.511</b>		<b>757.423</b>		<b>64.981</b>	

*Demonstrações financeiras individuais e consolidadas***Notas Explicativas***Em 31 de Dezembro de 2023***30 LUCRO BÁSICO E DILUÍDO POR AÇÃO**

A Companhia não possui ações em potencial, ou seja, nenhum instrumento ou contratos que possam resultar na emissão de ações, por isso não foi demonstrado o resultado por ação diluído.

	31 de dezembro de 2023	31 de dezembro de 2022
Lucro líquido do exercício	124.796	88.453
Média ponderada das ações ordinárias em circulação	84.706	84.706
Lucro por ação - básico (em reais)	1,47328	1,04424

O lucro básico por ação é calculado dividindo o lucro ou (prejuízo) do período atribuído aos acionistas da empresa pela média ponderada da quantidade de ações em circulação.

O lucro diluído por ação é calculado ajustando-se o lucro ou (prejuízo) e a média ponderada da quantidade de ações considerando a conversão de todas as ações potenciais com efeito diluidor (instrumentos patrimoniais ou contratos capazes de resultar na emissão de ações).

Os resultados, básicos e diluídos, têm o mesmo valor por ação, pois a VIX não emitiu novas ações até a data de aprovação das demonstrações financeiras.

**31 OUTRAS DIVULGAÇÕES SOBRE OS FLUXOS DE CAIXA**

- 31.1** Nas demonstrações dos fluxos de caixa, o resultado da alienação de imobilizado e de estoque de máquinas e equipamentos compreende:

**Notas Explicativas**  
*Demonstrações financeiras individuais e consolidadas*  
*Em 31 de Dezembro de 2023*

Venda de imobilizado	Controladora		Consolidado	
	31 de dezembro de 2023	31 de dezembro de 2022	31 de dezembro de 2023	31 de dezembro de 2022
Valor contábil líquido (nota 14)	2.471	3.649	9.806	21.154
Lucro/Prejuízo da alienação de imobilizado	929	2.544	(2.214)	11.730
<b>Receita com venda de ativos</b>	<b>3.400</b>	<b>6.193</b>	<b>7.592</b>	<b>32.884</b>

Venda de bens disponibilizados para venda	Controladora		Consolidado	
	31 de dezembro de 2023	31 de dezembro de 2022	31 de dezembro de 2023	31 de dezembro de 2022
Valor contábil líquido	77.881	78.303	440.887	196.001
Lucro/Prejuízo da alienação	60.614	56.064	165.413	111.164
<b>Receita com venda de ativos</b>	<b>138.495</b>	<b>134.367</b>	<b>606.300</b>	<b>307.165</b>

### 31.2 FINAME e arrendamento mercantil

Transação não monetária para a aquisição de frota por financiamento na modalidade de FINAME e arrendamento mercantil. No exercício social encerrado em 31 de dezembro de 2023 as transações destas modalidades compreenderam R\$ 461 na controladora e R\$ 637 no consolidado, em 31 de dezembro de 2022 R\$ 176.285 na controladora e consolidado, conforme apresentado nas notas explicativas nº 16 e 17.

### 31.3 Ativo de direito de uso

Transação não monetária para bens de direito de uso (exclusivo de imóveis). No exercício social encerrado em 31 de dezembro de 2023, o valor dessas transações foi de R\$ 5.464 (R\$ 2.098 em 31 de dezembro de 2022) na controladora e de R\$ 44.278 (R\$ 15.721 em 31 de dezembro de 2022) no consolidado, conforme apresentado na nota explicativa nº 17.

## 32 EVENTOS SUBSEQUENTES

Em 31 de janeiro de 2024 foi realizado assembleia geral extraordinária que aprovou os termos e condições do protocolo que prevê a incorporação da companhia Empresa Brasileira de Engenharia e Comércio S.A – EBEC, pela controlada Let's Rent a Car S.A em 01 de janeiro de 2024.

Referente a Reforma Tributária, promulgada em 20 de dezembro de 2023, cujo impacto será observado para os exercícios subsequentes. Esta reforma visa substituir cinco tributos atuais (ICMS, ISS, IPI, PIS e COFINS) por dois novos impostos sobre valor agregado (Imposto sobre Bens e Serviços – IBS e Contribuição sobre Bens e Serviços – CBS), unificando a tributação sobre bens e serviços.

**Notas Explicativas**  
*Demonstrações financeiras individuais e consolidadas*  
*Em 31 de Dezembro de 2023*

Essa mudança não apenas afetará a carga tributária, mas também terá impactos significativos nas cadeias de valor e nas relações comerciais, representando um desafio durante o período de transição.

**André Luiz Chieppe**

Diretor de Finanças e de Relações com Investidores

**Ana Silvia Calegari Gava**

Gerente Executivo de Controladoria

**Nubia Carla Freitas Santos Souza**

Gerente Contábil - CRC 9485/ES



## Pareceres e Declarações / Relatório do Auditor Independente - Sem Ressalva

### RELATÓRIO DO AUDITOR INDEPENDENTE SOBRE AS DEMONSTRAÇÕES FINANCEIRAS INDIVIDUAIS E CONSOLIDADAS

Aos Administradores e Acionistas da  
Vix Logística S.A. e Controladas

#### Opinião

Examinamos as demonstrações financeiras individuais e consolidadas da Vix Logística S.A. ("Companhia"), identificadas como controladora e consolidado, respectivamente, que compreendem o balanço patrimonial em 31 de dezembro de 2023 e as respectivas demonstrações do resultado, do resultado abrangente, das mutações do patrimônio líquido e dos fluxos de caixa para o exercício findo nessa data, bem como as correspondentes notas explicativas, incluindo o resumo das principais políticas contábeis. Em nossa opinião, as demonstrações financeiras individuais e consolidadas acima referidas apresentam adequadamente, em todos os aspectos relevantes, a posição patrimonial e financeira, individual e consolidada, da Vix Logística S.A. em 31 de dezembro de 2023, o desempenho individual e consolidado de suas operações e os seus respectivos fluxos de caixa individuais e consolidados para o exercício findo nessa data, de acordo com as práticas contábeis adotadas no Brasil e com as normas internacionais de relatório financeiro ("International Financial Reporting Standards - IFRS"), emitidas pelo "International Accounting Standards Board - IASB".

#### Base para opinião

Nossa auditoria foi conduzida de acordo com as normas brasileiras e internacionais de auditoria. Nossas responsabilidades, em conformidade com tais normas, estão descritas na seção a seguir intitulada "Responsabilidades do auditor pela auditoria das demonstrações financeiras individuais e consolidadas". Somos independentes em relação à Companhia e a suas controladas, de acordo com os princípios éticos relevantes previstos no Código de Ética Profissional do Contador e nas normas profissionais emitidas pelo Conselho Federal de Contabilidade - CFC, e cumprimos com as demais responsabilidades éticas de acordo com essas normas. Acreditamos que a evidência de auditoria obtida é suficiente e apropriada para fundamentar nossa opinião.

#### Principais assuntos de auditoria

Principais assuntos de auditoria ("PAA") são aqueles que, em nosso julgamento profissional, foram os mais significativos em nossa auditoria do exercício corrente. Esses assuntos foram tratados no contexto de nossa auditoria das demonstrações financeiras individuais e consolidadas como um todo e na formação de nossa opinião sobre essas demonstrações financeiras individuais e consolidadas, e, portanto, não expressamos uma opinião separada sobre esses assuntos.

#### Reconhecimento de receita de serviços de logística a faturar

##### Por que foi considerado um PAA

Conforme descrito na nota explicativa nº 26 às demonstrações financeiras individuais e consolidadas, a receita de serviços de logística da Companhia e de suas Controladas são reconhecidas a medida que o serviço é executado e as obrigações de desempenho, acordadas em contrato, são satisfeitas. Há situações em que o processo de reconhecimento da receita ao final de cada mês utiliza de uma estimativa contábil elaborada para apurar as receitas incorridas e não faturadas, considerando que dependem de um cronograma de medição e faturamento mensal.

Pelo reconhecimento da receita de serviços de logística envolver julgamento na determinação do momento de reconhecimento da receita pela prestação do serviço, considerando premissas tais como prazo de prestação do serviço, condições contratuais entre as partes e extensão do consumo do benefício dos serviços prestados, e pela sua relevância no contexto das demonstrações financeiras individuais e consolidadas, consideramos esse assunto como significativo para nossa auditoria.

#### Como o assunto foi conduzido em nossa auditoria

Nossos procedimentos de auditoria incluíram, entre outros: (i) entendimento e avaliação do ambiente de controles internos do processo de reconhecimento de receita de serviços de logística; (ii) testes, em base amostral, por meio de análise de documentação suporte das receitas de serviços de logística no exercício findo em 31 de dezembro de 2023 considerando suas especificidades contratuais, evidências da efetiva prestação do serviço; (iii) inspeção em base amostral das medições de serviços de logística decorrentes da prestação do serviço no exercício findo em 31 de dezembro de 2023 comparando com a documentação de aceite do cliente; (iv) avaliação das principais premissas utilizadas pela Companhia e suas Controladas para mensuração da receita incorrida e não faturada por meio do confronto com os respectivos montantes faturados subsequentemente; e (v) avaliação da adequação das divulgações realizadas nas demonstrações financeiras individuais e consolidadas à luz do pronunciamento técnico CPC 47/IFRS 15. Com base nas evidências obtidas por meio de nossos procedimentos de auditoria anteriormente descritos, consideramos aceitável a prática de reconhecimento da receita, bem como as respectivas divulgações efetuadas, no contexto das demonstrações financeiras individuais e consolidadas tomadas em conjunto.

Combinação de Negócios: Empresa Brasileira de Engenharia e Comércio S.A. - EBEC

##### Por que foi considerado um PAA

Conforme divulgado na nota explicativa nº 1.1 às demonstrações financeiras individuais e consolidadas, a Companhia, por meio da sua controlada Let's Rent a Car S.A., celebrou, durante o mês de abril de 2023, o Contrato de Compra e venda da totalidade das cotas/ações representativas do capital social da EMEA Participações S.A. e da EMG Participações Ltda. ("Sociedades"), holdings que não possuíam operação, e titulares da totalidade do capital social da Empresa Brasileira de Engenharia e Comércio S.A. – EBEC no montante de R\$307.596 (trezentos e sete mil e quinhentos e noventa e seis mil).

Na mensuração dos efeitos contábeis registrados dessas transações de combinação de negócios durante o exercício findo em 31 de

dezembro de 2023, a Diretoria, auxiliada por especialistas externos, utilizou metodologias de avaliação que requerem a utilização de estimativas e julgamentos na mensuração dos respectivos valores justos. Devido às incertezas inerentes às estimativas e julgamentos utilizados pela Diretoria e os especialistas externos na determinação das principais premissas utilizadas nas mensurações de valor justo de ativos e passivos adquiridos na combinação de negócio, incluindo ágio, e à complexidade inerente a esse processo, consideramos esse assunto como um dos principais assuntos de auditoria nesse período sendo examinado por nós.

Como o assunto foi conduzido em nossa auditoria

Nossos procedimentos de auditoria incluíram, dentre outros: (i) leitura dos documentos relacionados à transação de combinação de negócios, tais como contratos firmados entre as partes envolvidas, atas de aprovação pela Administração e outras evidências formais que fundamentaram a determinação da data de aquisição do controle do negócio no exercício findo em 31 de dezembro de 2023, bem como na determinação do valor justo dos ativos e passivos correspondentes e respectivo ágio; (ii) envolvimento dos nossos especialistas em finanças corporativas, na análise da metodologia, exatidão e integridade das informações utilizadas, bem como dos cálculos efetuados, confrontando, quando disponíveis, com informações de mercado; (iii) avaliação das principais premissas utilizadas; e (iv) avaliação da adequação das divulgações apresentadas pela Companhia a luz do CPC 15 (R1)/IFRS 3 - Combinação de Negócios.

Como resultado dos procedimentos de auditoria, os registros contábeis decorrentes dessa “Combinação de negócios” e as respectivas divulgações em notas explicativas são aceitáveis no contexto das demonstrações financeiras individuais e consolidadas tomadas em conjunto.

Outros assuntos

Demonstrações do valor adicionado

As demonstrações individual e consolidada do valor adicionado (“DVA”) referentes ao exercício findo em 31 de dezembro de 2023, elaboradas sob a responsabilidade da Diretoria da Companhia e de suas controladas, são apresentadas como informação suplementar para fins de IFRS, foram submetidas a procedimentos de auditoria executados em conjunto com a auditoria das demonstrações financeiras da Companhia e suas controladas. Para a formação de nossa opinião, avaliamos se essas demonstrações estão reconciliadas com as demonstrações financeiras individuais e consolidadas e com os registros contábeis, conforme aplicável, e se a sua forma e o seu conteúdo estão de acordo com os critérios definidos no pronunciamento técnico CPC 09 - Demonstração do Valor Adicionado.

Em nossa opinião, essas demonstrações do valor adicionado foram adequadamente elaboradas, em todos os aspectos relevantes, segundo os critérios definidos nesse pronunciamento técnico e são consistentes em relação às demonstrações financeiras individuais e consolidadas tomadas em conjunto.

Outras informações que acompanham as demonstrações financeiras individuais e consolidadas e o relatório do auditor A Diretoria da Companhia e de suas controladas é responsável por essas outras informações que compreendem o Relatório da Administração.

Nossa opinião sobre as demonstrações financeiras individuais e consolidadas não abrange o Relatório da Administração, e não expressamos qualquer forma de conclusão de auditoria sobre esse relatório.

Em conexão com a auditoria das demonstrações financeiras individuais e consolidadas, nossa responsabilidade é a de ler o Relatório da Administração e, ao fazê-lo, considerar se esse relatório está, de forma relevante, inconsistente com as demonstrações financeiras ou com nosso conhecimento obtido na auditoria ou, de outra forma, aparenta estar distorcido de forma relevante. Se, com base no trabalho realizado, concluirmos que há distorção relevante no Relatório da Administração, somos requeridos a comunicar esse fato. Não temos nada a relatar a esse respeito.

Responsabilidades da Diretoria e da governança pelas demonstrações financeiras individuais e consolidadas

A Diretoria é responsável pela elaboração e adequada apresentação das demonstrações financeiras individuais e consolidadas de acordo com as práticas contábeis adotadas no Brasil e com as normas internacionais de relatório financeiro (IFRS), emitidas pelo IASB, e pelos controles internos que ela determinou como necessários para permitir a elaboração de demonstrações financeiras individuais e consolidadas livres de distorção relevante, independentemente se causada por fraude ou erro.

Na elaboração das demonstrações financeiras individuais e consolidadas, a Diretoria é responsável pela avaliação da capacidade da Companhia e de suas Controladas continuarem operando e divulgando, quando aplicável, os assuntos relacionados com a sua continuidade operacional e o uso dessa base contábil na elaboração das demonstrações financeiras, a não ser que a Diretoria pretenda liquidar a Companhia e suas controladas ou cessar suas operações, ou não tenha nenhuma alternativa realista para evitar o encerramento das operações.

Os responsáveis pela governança da Companhia e de suas controladas são aqueles com responsabilidade pela supervisão do processo de elaboração das demonstrações financeiras.

Responsabilidades do auditor pela auditoria das demonstrações financeiras individuais e consolidadas

Nossos objetivos são obter segurança razoável de que as demonstrações financeiras individuais e consolidadas, tomadas em conjunto, estão livres de distorção relevante, independentemente se causada por fraude ou erro, e emitir relatório de auditoria contendo nossa opinião. Segurança razoável é um alto nível de segurança, mas não uma garantia de que a auditoria realizada de acordo com as normas brasileiras e internacionais de auditoria sempre detecta as eventuais distorções relevantes existentes. As distorções podem ser decorrentes de fraude ou erro e são consideradas relevantes quando, individualmente ou em conjunto, possam influenciar, dentro de uma perspectiva razoável, as decisões econômicas dos usuários tomadas com base nas referidas demonstrações financeiras individuais e consolidadas.

Como parte de uma auditoria realizada de acordo com as normas brasileiras e internacionais de auditoria, exercemos julgamento profissional e mantemos ceticismo profissional ao longo da auditoria. Além disso:

- Identificamos e avaliamos os riscos de distorção relevante nas demonstrações financeiras individuais e consolidadas, independentemente se causada por fraude ou erro, planejamos e executamos procedimentos de auditoria em resposta a tais riscos,

bem como obtemos evidência de auditoria apropriada e suficiente para fundamentar nossa opinião. O risco de não detecção de distorção relevante resultante de fraude é maior do que o proveniente de erro, já que a fraude pode envolver o ato de burlar os controles internos, conluio, falsificação, omissão ou representações falsas intencionais.

- Obtemos entendimento dos controles internos relevantes para a auditoria para planejarmos procedimentos de auditoria apropriados às circunstâncias, mas não com o objetivo de expressarmos opinião sobre a eficácia dos controles internos da Companhia e de suas controladas.
- Avaliamos a adequação das políticas contábeis utilizadas e a razoabilidade das estimativas contábeis e respectivas divulgações feitas pela Diretoria.
- Concluimos sobre a adequação do uso, pela Diretoria, da base contábil de continuidade operacional e, com base nas evidências de auditoria obtidas, se existe incerteza relevante em relação a eventos ou condições que possam levantar dúvida significativa em relação à capacidade de continuidade operacional da Companhia e de suas controladas. Se concluímos que existe incerteza relevante, devemos chamar a atenção em nosso relatório de auditoria para as respectivas divulgações nas demonstrações financeiras individuais e consolidadas ou incluir modificação em nossa opinião, se as divulgações forem inadequadas. Nossas conclusões estão fundamentadas nas evidências de auditoria obtidas até a data de nosso relatório. Todavia, eventos ou condições futuras podem levar a Companhia e suas controladas a não mais se manterem em continuidade operacional.
- Avaliamos a apresentação geral, a estrutura e o conteúdo das demonstrações financeiras, inclusive as divulgações e se as demonstrações financeiras individuais e consolidadas representam as correspondentes transações e os eventos de maneira compatível com o objetivo de apresentação adequada.
- Obtemos evidência de auditoria apropriada e suficiente referente às informações financeiras das entidades ou atividades de negócios da Companhia e de suas Controladas para expressar uma opinião sobre as demonstrações financeiras individuais e consolidadas. Somos responsáveis pela direção, pela supervisão e pelo desempenho da auditoria da Companhia e de suas Controladas e, consequentemente, pela opinião de auditoria.

Comunicamo-nos com os responsáveis pela governança a respeito, entre outros aspectos, do alcance planejado, da época da auditoria e das constatações significativas de auditoria, inclusive as eventuais deficiências significativas nos controles internos que identificamos durante nossos trabalhos.

Fornecemos também aos responsáveis pela governança declaração de que cumprimos com as exigências éticas relevantes, incluindo os requisitos aplicáveis de independência, e comunicamos todos os eventuais relacionamentos ou assuntos que poderiam afetar, consideravelmente, nossa independência, incluindo, quando aplicável, as respectivas salvaguardas.

Dos assuntos que foram objeto de comunicação com os responsáveis pela governança, determinamos aqueles que foram considerados como mais significativos na auditoria das demonstrações financeiras individuais e consolidadas do exercício corrente e que, dessa maneira, constituem os principais assuntos de auditoria. Descrevemos esses assuntos em nosso relatório de auditoria, a menos que lei ou regulamento tenha proibido divulgação pública do assunto, ou quando, em circunstâncias extremamente raras, determinarmos que o assunto não deve ser comunicado em nosso relatório porque as consequências adversas de tal comunicação podem, dentro de uma perspectiva razoável, superar os benefícios da comunicação para o interesse público.

Rio de Janeiro, 20 de março de 2024  
DELOITTE TOUCHE TOHMATSU  
Auditores Independentes Ltda.  
CRC nº 2 SP 011609/O-8 "F" RJ

Diego Wailer da Silva  
Contador  
CRC nº 1 RS 074562/O-3

**Pareceres e Declarações / Declaração dos Diretores sobre as Demonstrações Financeiras****DECLARAÇÃO PARA FINS DO ARTIGO 27 DA INSTRUÇÃO CVM nº 480, DE 29 DE MARÇO DE 2022**

Declaramos, na qualidade de diretores da Vix Logística S.A., sociedade por ações com sede na Cidade de Vitória, Estado do Espírito Santo, na Avenida Jerônimo Vervloet, nº 345, Goiabeiras, 1º Pavimento, Vitória, Estado do Espírito Santo, CEP 29.075.140, inscrita no CNPJ/MF sob o nº 32.681.371/0001-72 ("Companhia"), nos termos do artigo 17 do Estatuto social da Companhia, que:

(i) revisamos, discutimos e concordamos com as opiniões expressas no parecer dos auditores independentes da Companhia referente às demonstrações financeiras da Companhia relativas aos exercícios encerrados em 31 de dezembro de 2023 e de 2022; e  
(ii) revisamos, discutimos e concordamos com as demonstrações financeiras da Companhia, referentes aos exercícios encerrados em 31 de dezembro de 2023 e de 2022.

Vitória, 20 de março de 2023.

Nome: André Luiz Chieppe

Cargo: Diretor de Relação com Investidores

## **Pareceres e Declarações / Declaração dos Diretores sobre o Relatório do Auditor Independente**

DECLARAÇÃO PARA FINS DO ARTIGO 27 DA INSTRUÇÃO CVM nº 480, DE 29 DE MARÇO DE 2022

Declaramos, na qualidade de diretores da Vix Logística S.A., sociedade por ações com sede na Cidade de Vitória, Estado do Espírito Santo, na Avenida Jerônimo Vervloet, nº 345, Goiabeiras, 1º Pavimento, Vitória, Estado do Espírito Santo, CEP 29.075.140, inscrita no CNPJ/MF sob o nº 32.681.371/0001-72 ("Companhia"), nos termos do artigo 17 do Estatuto social da Companhia, que:

(i) revisamos, discutimos e concordamos com as opiniões expressas no parecer dos auditores independentes da Companhia referente às demonstrações financeiras da Companhia relativas aos exercícios encerrados em 31 de dezembro de 2023 e de 2022; e  
(ii) revisamos, discutimos e concordamos com as demonstrações financeiras da Companhia, referentes aos exercícios encerrados em 31 de dezembro de 2023 e de 2022.

Vitória, 20 de março de 2023.

Nome: André Luiz Chieppe

Cargo: Diretor de Relação com Investidores